ANTES...

La Frase de Ayer

"Si queremos ser campeones, no nos pueden hacer tres goles en nuestra cancha."

*(Fue la sentencia de **Carlos Bianchi**, quien no supo de qué manera justificar el empate de Gimnasia; fueron dos goles en tiempo de descuento.)*

DESPUES...

Festejaban Barijho y Palermo. Boca era la imagen del triunfo pero, en el descuento, todo cambió. Las caras largas eran "xeneizes" y la alegría era exclusiva de Gimnasia.

DE RIPLEY...

BOCA GANABA 3 A 1, SE AFIRMABA EN LA TABLA CON TRES VICTORIAS CONSECUTIVAS, SE FLOREABA EN LA CANCHA, LA GENTE GOZABA EN LAS TRIBUNAS PERO EN LOS ULTIMOS TRES MINUTOS DE DESCUENTO, GIMNASIA ALCANZO UNA IGUALDAD (3-3) QUE NADIE IMAGINABA, NI SIQUIERA ELLOS...

Noticias

Domingo 13 de Agosto de 2000 - AÑO V - Nº 1.547

ESTE DIARIO ACOMPAÑA LA EDICION DE crónica ; NO SE PUEDE VENDER POR SEPARADO

INDEPENDIENTE, QUE SE FUE ABUCHEADO, NO PUDO CON LOS SUPLENTES DE BELGRANO

LOS ANDES-NEWELL'S, SIN DIFERENCIAS: 1-1

EN ARROYITO, CENTRAL RECIBE A ALMAGRO

BROWN, UN ALMIRANTE QUE

En Cancha de Morón, y Ante Muchísima Gente, le Ganó a un Rival Clásico

Tal vez será necesario esperar que transcurran innumerables campeonatos para poder dilucidar cuáles son realmente las aristas que diferencian a los "clásicos" del resto de los partidos. Dicen que generalmente, en este tipo de encuentros, prevalece la garra y el temperamento por sobre la técnica y la alegría. Y ayer en el oeste no aconteció la excepción, porque lo que ofrecieron **Morón** y **Almirante Brown** fue decididamente pobre. La merecida victoria conseguida por el equipo de Calabria (2-0) se argumentó en su oportunismo para golpear en los momentos justos y en su hombría para aguantar el resultado, aún en inferioridad numérica. En resumidas cuentas, al elenco de Isidro Casanova le alcanzó con poco para cantar su segundo triunfo consecutivo, hundiendo a un Morón que cosechó sólo un punto de los seis que disputó hasta el momento.

Futbolísticamente, el partido no entregó casi nada. **El primer tiempo fue tan aburrido que el principal espectáculo estuvo centrado en las 15.000 gargantas que alentaron por su camiseta, sin importarles lo que sucedía en la cancha.** Claro que el escaso fútbol no fue exclusiva responsabilidad de los jugadores, pues para ello influyó en gran medida el pésimo estado del campo de juego.

El complemento fue otro partido. No porque el nivel de juego se haya incrementado, sino porque el gol que consiguió **Bazán Vera** mediante un anticipo ofensivo a **Sebastián Peratta**, le adjudicó al cotejo un factor que hasta entonces brillaba por su ausencia: **la emoción.**

Ya había sido expulsado **Romano** y Morón, con uno más, se abalanzó sobre su rival y, a través del manejo de **Aranda**, pasó a jugar en campo antagonista, en un desarrollo que, en lo futbolístico, continuaba instando al bostezo. El "Mirasol" interpretó sin problemas su rol de contragolpeador y lo plasmó a la perfección cuando **Ojeda** definió con tranquilidad ante la salida de Peratta. **Un premio para la gente de Almirante.**

Los jugadores de Almirante le ofrendan el triunfo a su gente.

"A Este Equipo le Falta Tranquilidad"

Así como la alegría desbordaba por el lado de los de Isidro Casanova, la gente de Morón se retiró muy mal, muy fastidiosa, incluso con peleas y discusiones en las tribunas, producto de los ánimos caldeados derivados de la caída del equipo.

Juan Manuel Guerra, al ser consultado sobre al actuación de sus dirigidos, señaló: **"Este plantel viene en perdedor hace rato, a este equipo le falta tranquilidad, no está en ganador y la verdad es que cuesta formar un equipo en el que los jugadores empiecen a creer en ellos mismos, y si falta gol, peor. Hoy el encuentro fue bastante flojo, tuvimos un hombre de más y no supimos emparejar las cosas. Encima, la cancha no ayuda, el juego se tornó friccionado y nos perdimos en peleas que nos dejaron en igualdad de condiciones cuando teníamos que ir a empatarlo. Tendremos que trabajar mucho en la semana".**

SINTETICAMENTE HABLANDO

MORON 0 — ALMIRANTE BROWN 2

MORON: Peratta (4); Casazza (4), Raúl López (5), Salvatierra (5) y Campagnaro (5); Espíndola (6), Madeo (5), Echazú (5) y Pablo Aranda (6); Facundo Delgado (5) y Armoa (6). **Suplentes**: Pablo Aguilar, Salgado y Hernán Spíndola. **DT**: Juan Manuel Guerra.

ALMIRANTE BROWN: Nègro Luqui (5); Ricardo González (5), Fernando Rizzo (5), Sebastián Godoy (6) y Maximiliano Gómez (6); Sebastián Ojeda (6), Fontana (5), Ezequiel Rodríguez (5) y Carlos Romano (4); Raúl Ruiz (5) y Bazán Vera (7). **Suplentes**: Serra y Gerardo Vergara. **DT**: Ricardo Calabria.

Cambios: En Morón: *23m ST Rubino por Casazza y 24m ST Claudio Díaz por Madeo.* ***En Almirante Brown:*** *14m ST Navarro (5) por Raúl Ruiz; 24m ST Mansilla por Ezequiel Rodríguez y 37m ST Strelaus por Ricardo González.*

Goles en el segundo tiempo: *1m Bazán Vera (AB) y 44m Ojeda (AB).*

Incidencias: *33m PT expulsado Carlos Romano (AB) por agresión y 36m ST expulsado Raúl López (M) por último recurso.*

Arbitro: *Daniel Raffa (5).* ***Cancha:*** *Morón.* ***Tercera:*** *Morón 2-Almirante Brown 1.* ***Recaudación:*** *No fue suministrada.* ***La Figura:*** *Daniel Bazán Vera (AB) 7.*

ITALIANO 0 — DEPORTIVO MERLO 1

ITALIANO: Arzamendia (6); Dunjo (6), Barros (6), Caldiero (5) y Lucas Crespín (5); Distéfano (6), Metz (5) y Heredia (4); Gustavo Britos (6); Arturo Ramírez (4) y Ortigozá (5). **Suplentes**: Díaz, Ariel Crespín y Almanza. **DT**: Rodolfo Della Picca.

DEPORTIVO MERLO: Fabio Alonso (6); Sergio Alonso (6), Elvio Vázquez (6) y Acosta (6); Brossi (7), Leonel García (5) y Bataras (4); Morán (5); Iwanski (6), Aiello (6) y Cardozo (4). **Suplentes**: Giordano y Carlos Ramírez. **DT**: Héctor Restaino-Victorino Vega.

Cambios: *En* ***Italiano:*** *9m ST Bruno (4) por Ramírez y 25m ST Sosa por Dunjo. En* ***Deportivo Merlo:*** *21m ST Mauro por Bataras, 28m ST Tourn por Cardozo y 40m ST Mendoza por Iwanski.*

Gol en el segundo tiempo: *4m Iwanski (DM).*

Arbitro: *Federico Beligoy (7).* ***Cancha:*** *Almirante Brown.* ***Tercera:*** *Italiano 2 Deportivo Merlo 0.* ***Recaudación:*** *$ 4.213.* ***La figura:*** *Daniel Brossi (DM) 7.*

FLANDRIA 2 — ATLANTA 1

FLANDRIA: Dobler (6); Vega (6), Kaezuk (6), Negreira (6) y Mussou (6); Muñoz (6), Giacone (5), Menseguez (5) y Ojeda (5); Vidal (7) y Basso (6). **Suplentes**: Asselborn, Roberto Silva y Gianice. **DT**: Héctor Tamassi- Marcelo Silva.

ATLANTA: Ordoñez (5); Vero (5), Morales (6), Goux (6) y Rubén Díaz (5); Raimondi (5), Santacruz (6), Insaurralde (5) y Cortez (5); Jerez (5) y Ferreiro (6). **Suplentes**: Gutierrez y Minguillón. **DT**: Abel Moralejo.

Cambios: *En* ***Flandria:*** *16m ST Marquiegui por Ojeda y 42m ST Barrientos por Basso. En* ***Atlanta:*** *14m ST Jonhatan Silva (5) por Insaurralde, 31m ST Paredes por Jerez y 38m ST Dalman por Vero.*

Goles en el primer tiempo: *19m Vidal (F) y 23m Goux (A).*

Gol en el segundo tiempo: *37m Negreira (F).*

Incidencia: *41m ST expulsado Morales (A) por agresión.*

Arbitro: *Luis Garibotti (5).* ***Cancha:*** *Flandria.* ***Tercera:*** *Flandria 1 Atlanta 2.* ***Recaudasción:*** *$ 2.911.* ***La figura:*** *Leonardo Vidal (F) 7.*

ARGENTINO (R) 0 — DEFENSORES 2

ARGENTINO DE ROSARIO: Barrios (6); Redondo (4), Corman (5), Montú (5) y Bassani (4); Aibes (5), Pons (5), Mellado (5) y Juárez (4); París (4) y Ojeda (4). **Suplentes**: Valdez, Jaime y Gómez. **DT**: Abel Piva.

DEFENSORES DE BELGRANO: Bangert (6); Aquino (5), Alderete (5), Hugo Rodríguez (6) y Aldaz (5); Brito (6), Hugo Díaz (5), Barrone (5) y Cochas (7); Alianello (7) y Ayala (6). **Suplentes**: Pietracola y Lavorel. **DT**: Omar Santorelli.

Cambios: *En* ***Argentino de Rosario:*** *9m ST Del Valle por París y 23m ST Della Madalena por Ojeda. En* ***Defensores de Belgrano:*** *25m ST Basconcelo por Ayala, 33m ST Sequera por Barrone y 41m ST Rivadeneira por Alianello.*

Goles en el segundo tiempo: *5m Aldaz (DB) de penal y 12m Alianello (DB).*

Incidencia: *19m PT Bangert (DB) le atajó un penal a Mellado (A).*

Arbitro: *Jorge Diez (6).* ***Cancha:*** *Argentino de Rosario.* ***Recaudación:*** *No fue suministrada.* ***La figura:*** *Diego Cochas (DB) 7.*

Flandria Dejó Penando al "Bohemio"

En **Jáuregui**, **Flandria** derrotó a **Atlanta** por 2 a 1 y consiguió la primera victoria del campeonato, mientras que los de **Villa Crespo** siguen sin poder cosechar puntos. Existe un viejo y sabio dicho popular que señala que **"donde hay hambre no hay pan duro"**, frase que se adapta y refleja lo vivido entre **"Canarios"** y **"Bohemios"**, ya que cuando se necesita sumar, la creatividad y el buen juego quedan en el olvido, y el triunfo se festeja como la obtención de un título.

El primer tiempo, flojito, marcó las ganas del local y las precauciones de la visita. Pero los abusos de los pelotazos y las imprecisiones compartidas empañaron los pocos intentos y sólo pudieron entusiasmar al público los dos goles conseguidos. A los 19 minutos **Ojeda** envió al área una pelota de corner, **Muñoz** ganó en lo alto, el arquero salió a destiempo y **Vidal** conquistó el gol tras otro cabezazo. Cinco minutos más tarde, el empate de **Atlanta** fue un calco: centro de **Vero**, primero de arriba **Morales** y **Luciano Goux** complementa de cabeza.

En el segundo tiempo las cosas no cambiaron, las ideas brillaron por su ausencia y los encargados de manejar la pelota no aparecieron, pero sobre el final **Leonardo Vidal** sacó un centro de la galera que **Negreira** lo transformó en gol y triunfo con un cabezazo.

Donde hay hambre no hay pan duro. **Flandria** ganó y se retiró conforme, mientras que **Atlanta** deberá replantearse algunas cosas para acomodarse al campeonato.

Hoy, Otros 4 Partidos

Luego de superar algunos problemas de orden judicial, **Temperley** hará hoy su debut en el torneo de **Primera "B"**, recibiendo en la segunda fecha la visita de **San Telmo** a partir de las 15.30. Dirigido por Ricardo Zielinski, el "Celeste" buscará comenzar su participación en el certamen con un triunfo, aunque en frente estará un duro rival como "Telmo", que en la primera fecha venció por 1-0 a Argentino de Rosario. Por su parte, **Colegiales** -que también debutará en el campeonato- será local ante **Argentino de Quilmes**, que viene de empatar 1-1 con Tristán Suárez. Este es el programa completo de los encuentros que se jugarán hoy, a partir de las 15.30:

PARTIDO	ARBITRO
Temperley-San Telmo	Javier Ruiz
Colegiales-Arg. de Quilmes	Alejandro Sabino
Berazategui-Tristán Suárez	Osvaldo Carlomagno
Cambaceres-Armenio	Ricardo Sugliani

"DEFE" SE TRAJO TRES PUNTAZOS DE ROSARIO

ROSARIO (De nuestro corresponsal).- Gracias a una muy buena tarea de **Diego Cochas** en el aspecto creativo y al oportunismo de **Julián Alianello**, **Defensores de Belgrano** se llevó un valioso triunfo de de aquí al derrotar por **2-0** a **Argentino**.

El equipo que dirige **Omar Santorelli** fue claro dominador del juego durante la mayor parte del encuentro frente a un rival demasiado frágil en defensa y poco incisivo en el ataque. Sin embargo, la primera gran oportunidad de abrir el marcador la tuvo el conjunto "salaíto" a los 19 minutos de la etapa inicial, mediante un penal que ejecutó **Mellado** y que contuvo **Bangert**.

A partir de allí, **Defensores** mejoró ostensiblemente su rendimiento -sobre todo en la mitad de la cancha- y comenzó a generar riesgo frente a la valla defendida por Barrios, quien de a poco se fue transformando en la figura de su equipo.

A pesar de la notoria superioridad futbolística evidenciada en el último tramo del primer tiempo, "Defe" recién pudo sacar ventajas en el marcador en los primeros minutos del complemento.

A los 5, **Aldaz** puso el 1-0 a través de un penal y siete minutos más tarde, una escapada de **Alianello** -que definió con tiro bajo ante el achique de Barrios- definió el pleito ya que **Argentino** no tuvo armas ofensivas como para inquietar a **Defensores** y terminó por rendirse ante un equipo mucho más compacto y ordenado.

"Saltó" la Banca en Tucumán

SINTETICAMENTE HABLANDO

S. MARTIN (T.) 0 — JUV. ANTONIANA 1

SAN MARTIN: Corrales (5); Arrieta (4), C. Díaz (5), Corbalán (6) y Garaycochea (5); Vaquel (4), Garate (6), Ortiz (6) y López Maradona (4); Chacana (4) y Katip (5). **DT**: Fernando Quiroz.

JUVENTUD ANTONIANA: Del Olmo (6); Rufino (6), Cuadrado (6) y Valdez (6); Albornoz (6), Marín (7), Pooli (5) y Velarde (5); Valinotti (4) y Silva (4). **DT**: Huber Piozzi.

***Cambios**: En **San Martín**: 9m ST Di Carlo (4) por López Maradona, 18m ST Araya (5) por Vaquel y 23m ST G. García por Garaycochea. En **Antoniana**: 24m ST A. Pérez por Valinotti, 35m ST Contreras por Velarde y 44m ST Alfaro por Silva.*

***Gol en el primer tiempo**: 7m Velarde (JA).*

***Arbitro**: Cristian Villarreal (5).*

***Cancha**: San Martín.*

***Recaudación**: No fue suministrada.*

***La Figura**: Nelson Marin (JA) 7.*

GRAL PAZ JUNIORS 0 — S. MARTIN (S. J.) 1

GRAL. PAZ JUNIORS: Amaya (6); Boldorini (4), Silva (5), Angel Galarza (5) y Pacheco (4); Bonfigli (5), Cuello (6), Britos (5) y Vera (6); Calabrese (6) y Dertycia (5). **Suplentes**: Antonini y Rubén Rodríguez. **DT**: Pablo Comelles.

SAN MARTIN (SJ): Misetich (6); Daniel Gómez (6), Saavedra (6) y Lisi (6); Alejandro Gómez (6), Rubén Rodríguez (5), Buena (5), Aquino (8) y Díaz (7); Roberto González (5) y Caballero (7). **Suplentes**: Barbieri y Marini. **DT**: Néstor Craviotto.

***Cambios**: En **Gral. Paz Juniors**: 16m ST Pizarro (6) por Vera, 27m ST Favalli por Bonfigli y 41m ST Elúa por Britos. En **San Martín**: 31m PT Quillutay (6) por Rubén Rodríguez, 32m ST Sosa por R. González y 41m ST Báez por Caballero.*

***Gol en el segundo tiempo**: 15m Caballero (SM).*

***Incidencias**: fueron expulsados, 29m ST A.Galarza (PJ) por doble amonestación, 31m ST Buena (SM) por doble amonestación y 44m ST Pacheco (PJ) por juego brusco.*

***Arbitro**: Walter Díaz (4).*

***Cancha**: Gral. Paz Juniors.*

***Recaudación**: $ 11.500.-*

***La Figura**: César Aquino (SM) 8.*

ALTE. BROWN (A) 0 — GIMNASIA (CU) 1

ALMIRANTE BROWN(ARRECIFES): Vilar (5); Lezcano (5), Cabrera (4) y Aranzadi (6); Chazarreta (5), Schiapparelli (4), Villarreal (5), Walter Paz (5) y Porcel (4); Lovera (5) y Juan Martín (4). **Suplentes**: Giovini, Costantino y Pringles. **DT**: Roberto Mariani.

GIMNASIA (CONCEPCION DEL URUGUAY): Catriel Orcellet (6); Grelak (4), Checchia (5) y Segovia (6); Acosta (4), Sena (4), Hernán Orcellet (6), Colombo (6) y Bernal (5); Iglesias (7) y Leguizamón (5). **Suplentes**: Kloster y Trovalesi. **DT**: Carlos Roldán.

***Cambios**. En **Almirante**: 23m ST Pesado Castro por Martín y 37m ST Taborda por Porcel. En **Gimnasia**: 37m ST Noir por Leguizamón y Monje por Colombo; 44m ST Almada por Iglesias.*

***Gol en el segundo tiempo**: 25m Iglesias (G).*

***Arbitro**: Rodolfo Guerra (6).*

***Cancha**: Municipal de Arrecifes.*

***Recaudación**: No fue suministrada.*

***La Figura**: Leonardo Iglesias (G) 7.*

JUVENTUD ANTONIANA SORPRENDIO A SAN MARTIN Y GANO 1 A 0

SAN MIGUEL DE TUCUMAN.– Le faltó una mínima cuota de fortuna al **San Martín** local en su primer partido del campeonato, que perdió por **1 a 0.** Dominando casi siempre, con algunas oportunidades de gol claras, buscando el partido siempre y controlando la pelota en campo contrario, los "santos" se vieron sorprendidos a los 7 minutos de juego por el gol del volante **Miguel Velarde** para **Juventud Antoniana**, y no pudieron remontar la desventaja a pesar del constante estímulo brindado por los 10.000 hinchas locales que fueron al estadio con la ilusión de un estreno ganador de sus favoritos.

Un cabezazo de **Diego Katip** que pegó en el poste cuando el arquero Del Olmo estaba irremediablemente superado, un disparo de **Araya** que rebotó en el horizontal cuando se gritaba el gol de San Martín, más una providencial salvada de Marín rechazando sobre la línea, fueron las más destacadas alternativas favorables para el equipo dirigido por "Teté" Quiroz, que sin jugar muy bien acreditó más méritos que los salteños. Pero, como siempre, en fútbol los goles no se merecen. Sólo se hacen o no. Y Antoniana marcó el único de la tarde, para después retrasar sus líneas, adoptar una posición conservadora y jugar sus chances a defender la diferencia.

Le salió bien a los visitantes. Con buena defensa y bastante fortuna, fueron solventando los arrestos ofensivos de San Martín, que con el paso de los minutos fue entrando en la desesperación, sin poder aprovechar terreno y pelota entregados por Juventud Antoniana, que se limitó a defender –con buenos recursos en algunos momentos y "rifando" la pelota en otros–. De esa manera llegó al final del partido con ese solitario gol de Velarde.

A GENERAL PAZ JUNIOR LE CAYO PESIMO EL VINITO SANJUANINO

CORDOBA, (De nuestro corresponsal).- Con una derrota debutó **General Paz Juniors** en la Primera B Nacional y ciertamente los 90 minutos de juego permitieron apreciar una clara superioridad del **San Martín** sanjuanino, que colectivamente expuso mayores atributos que la entusiasta formación local, cuya hinchada se hizo presente en masa para dar el apoyo a los jugadores que ganaron el ascenso a la segunda división del fútbol argentino.

En la despedida del director técnico Néstor Craviotto contratado por Estudiantes de La Plata- el equipo cuyano exhibió buen fútbol e ideas claras, con buen manejo de la pelota y variados recursos ofensivos que debieron cristalizarse en un marcador mayor al **1-0** final. Conducidos por **César Aquino**, que se mostró como un jugador fino, los visitantes dominaron casi siempre en base a su mayor oficio y experiencia.

El gol fue producto de una maniobra iniciada por Aquino con pase para Alejandro Gómez, quien llegó hasta el fondo por la derecha y mandó un centro atrás. **Caballero**, con un derechazo definió perfectamente, haciendo estéril el esfuerzo de Amaya. El balón pegó en el travesaño y picó dentro del arco cordobés.

Después de este gol, General Paz Juniors buscó nivelar el marcador con gran empuje y poco orden, dejando espacios que los sanjuaninos aprovecharon para llegar de contraataque, pero sin poder ampliar la diferencia, en parte por la eficiente tarea del arquero Daniel Amaya. A los locales les faltó un organizador porque Vera no tuvo una tarde feliz, y, en general, no crearon peligro para el experimentado Misetich. San Martín sumó tres puntos en una actuación que mereció aplausos.

● Los Tuercas

Arrecifes sigue siendo mucho más "tuerca" que futbolística. Si bien Almirante Brown no entusiasma a los pobladores con su formación de escasa relevancia, **los aficionados del deporte optaron, como siempre, por volcarse al automovilismo**, que presentaba una expresión zonal, para ellos más atractiva que un partido de fútbol. Para colmo, los pocos que fueron a la cancha vieron un espectáculo pobre, un equipo local de escaso rendimiento, en un campo claramente desmejorado en relación a la temporada anterior.

Grito Entrerriano en Arrecifes

Desafortunada presentación de **Almirante Brown** de Arrecifes, que inició el campeonato perdiendo por **1-0** ante **Gimnasia de Concepción del Uruguay** en un mal partido de fútbol, en el que los locales aparecieron muy débiles y parecieron sentir demasiado la ausencia obligada de cuatro jugadores titulares. Los entrerrianos, con orden y cuidando mejor la posesión del balón, no aparecieron como muy superiores, pero el gol convertido por Iglesias fue suficiente para que regresaran a Entre Ríos con los tres puntos en su haber.

La formación dirigida por Mariani pareció extrañar mucho la falta del uruguayo Hugo Romeo Guerra por baja condición física, y también las de Orellano y Pizarro por no estar habilitados, sumadas a la de Osella, lesionado. Aún así mantuvo la paridad futbolística hasta el momento en que quedó superado en el marcador, y cuando quiso reaccionar, sus fallas quedaron muy evidentes, sobre todo la falta de recursos ofensivos, porque todo se limitó a un avanzar sin orden ni ideas, muy marcado en los minutos finales cuando fueron a la carga en busca del gol que estuvo lejos de llegar.

Los entrerrianos, también en plano mediocre, ganaron por el acierto con que **Iglesias** remató un desborde de Leguizamón por izquierda, y después se limitaron a defender el golcito con una buena tarea defensiva, favorecida por la impericia atacante de los locales, que deberán mejorar mucho si pretenden realizar una buena campaña.

El espectáculo fue de inferior calidad, con los dos equipos plenos de imprecisiones, prestándose la pelota mutuamente, ausentes la imaginación y el talento. Esta vez el fervor y la voluntad fueron insuficientes para entretener a los escasos 500 aficionados, que pese al frío se animaron a presenciar el partido.

● Teté Quiroz

Los pocos cientos de salteños que se atrevieron a hacer el camino hasta Tucumán para alentar a Juventud Antoniana recibieron la gratificación de sumar los tres primeros puntos del año y emprendieron el regreso gozando de una victoria soñada. Los alrededor de 10.000 enfervorizados fanáticos de **San Martín** esperaron hasta la pitada final el milagro de salvar por lo menos un punto en el debut oficial como técnico de **Fernando "Teté" Quiroz**. El equipo tucumano buscó y buscó, pero no se le dio.

INDUSTRIA NACIONAL

EQUIPOS	J	G	E	P	GF	GC	Pts.	Prom.
GIMNASIA (Entre Ríos)	**1**	**1**	**-**	**-**	**1**	**0**	**3**	**1,426**
SAN MARTIN (San Juan)	**1**	**1**	**-**	**-**	**1**	**0**	**3**	**1,442**
SAN MARTIN (Tucumán)	**1**	**1**	**-**	**-**	**1**	**0**	**3**	**1,262**
ALTE. BROWN (Arrecifes)	1	-	-	1	0	1	0	1,344
GENERAL PAZ JUNIORS	1	-	-	1	0	1	0	0,000
JUV. ANTONIANA (Salta)	1	-	-	1	0	1	0	1,508
ATLETICO RAFAELA	-	-	-	-	-	-	-	1,583
ATLETICO TUCUMAN	-	-	-	-	-	-	-	1,433
CIPOLLETTI	-	-	-	-	-	-	-	1,267
GIMNASIA (Jujuy)	-	-	-	-	-	-	-	-
GODOY CRUZ	-	-	-	-	-	-	-	1,217
INDEPENDIENTE RIV.	-	-	-	-	-	-	-	1,500
INSTITUTO	-	-	-	-	-	-	-	1,900
OLIMPO	-	-	-	-	-	-	-	1,400
RACING (Córdoba)	-	-	-	-	-	-	-	1,267
SAN MARTIN (Mendoza)	-	-	-	-	-	-	-	1,467
VILLA MITRE	-	-	-	-	-	-	-	1,367

Postergados: Godoy Cruz-Olimpo e Instituto-Gimnasia (Jujuy).

EN FECHA PROXIMA

SEGUNDA JORNADA

GIMNASIA (Jujuy)	vs.	VILLA MITRE
INDEPENDIENTE RIV.	vs.	CIPOLLETTI
ATLETICO TUCUMAN	vs.	SAN MARTIN (Mendoza)
RACING (Córdoba)	vs.	ALTE. BROWN (Arrecifes)
GIMNASIA (Entre Ríos)	vs.	GENERAL PAZ JUNIORS
SAN MARTIN (San Juan)	vs.	SAN MARTIN (Tucumán)
JUVENTUD ANTONIANA	vs.	GODOY CRUZ
OLIMPO	vs.	ATLETICO RAFAELA

LIBRE: INSTITUTO

LOS QUE GRITAN GOOOL

JUGADOR	GOLES
Caballero (San Martín SJ)	1
Leguizamón (Gimnasia ER)	1
Velarde (San Martín Tuc.)	1

HOY SE COMPLETA

Hoy, con tres partidos, continuará disputándose la primera fecha de la zona Interior del **Torneo de la Primera B Nacional**. Recordemos que el certamen iba a comenzar el pasado jueves con el encuentro entre **Godoy Cruz** y **Olimpo**, pero fue suspendido ese cotejo debido a la inhibición que pesaba sobre el club mendocino y que fue levantada luego por sus dirigentes.

A partir de las 15.30, **Villa Mitre** recibirá a **Independiente Rivadavia**, con el arbitraje de **Carlos García**; en tanto a las 16, **Cipolletti** y **Atlético Tucumán** se enfrentarán en **Río Negro**, el juez de ese partido será **Pablo Giménez**; mientras que a las 19.05, **San Martín de Mendoza** se medirá ante **Racing de Córdoba**. El árbitro será **José Méndez y el encuentro irá televisado.**

Además del partido entre **Godoy Cruz** y **Olimpo** quedó postergado el choque entre **Instituto** y **Gimnasia de Jujuy**, debido a que ambos equipos han pedido arrancar más tarde el campeonato, ya que han estado en actividad hasta hace pocos días. Queda libre **Atlético Rafaela**.

NAVEGA SOLO EN LA PUNTA

Echazú y Claudio Navarro van en busca de la pelota.

El festejo de Bazán Vera, quien convirtió un gol y fue la figura de la cancha.

Un Embargo Contra el "Gallo"

Previo al comienzo del encuentro entre **Deportivo Morón** y **Almirante Brown**, empleadas de la vieja sede del "Gallo" situada en Mitre y Colón decidieron trabar un embargo del 50% de la recaudación.

Justo el día en que la dirigencia del "Gallo" se decidió a entregar en el ingreso al estadio a cada socio una rendición de cuentas y las soluciones que hallaban a tres pedidos de quiebra, se encontraron con esta mala noticia.

Los anteriores pedidos de quiebra le habrían costado al club 14.800 pesos, pero también tenían deudas con la empresa de servicios de agua y de teléfono, como así también, con Agremiados, dos particulares, más los honorarios para los abogados demandantes, suma que en su totalidad rondaría los 160.000 pesos. El arreglo de esta situación destrabó la inhibición que el club tenía en la AFA.

Pero esta noticia, que cayó como un balde de agua helada, solo fue un susto, debido a que aparentemente la plata recaudada en este encuentro estaba destinada al pago de otros documentos.

Piñas, Para Matar el Tiempo

En el entretiempo del encuentro en el que Almirante Brown consiguió una victoria importantísima ante el "gallito", la hinchada del "mirasol", que todavía no sabía la alegría que le esperaba, tuvo una gresca por internas entre simpatizantes de distintos sectores. Se produjeron corridas, mucha gente decidió abandonar la tribuna, mientras que otros se apretujaron contra el alambrado queriendo alejarse del sector de los disturbios. Poco después, la policía decidió intervenir formando un cordón sobre el alambrado y las cosas se calmaron. Pero actuaron después que la parcialidad visitante se robara tres pelotas y se "descargaran" a gusto poniendo en peligro la vida de quienes fueron a ver el partido.

● **HOMENAJE.** Previo al encuentro, la gente de Morón le rindió un homenaje a **Norberto Losinno**, quien con 71 años sigue siendo parte de los que empujan para que el "gallito" siga adelante desde hace 52 años. Dos veces secretario del club, ex tesorero y ex jefe de prensa, recibió una plaqueta y a partir de ayer el palco de periodistas lleva su nombre.

DEPORTIVO MERLO SIGUE DE FIESTA

Mientras muchos aún siguen festejando por aquella victoria por penales frente a **Ituzaingó**, que significó el pase a la **"B"**, los jugadores de **Deportivo Merlo** ya empezaron a regalarles a sus hinchas nuevas alegrías desde el campo de juego. Ayer, en **Casanova**, los del **Parque San Martín** debutaron tras el ascenso venciendo a **Italiano**, uno de los que en el torneo pasado peleó por estar en el Nacional.

Fue **1 a 0**, ajustado, pero merecido por dos cuestiones claras. Principalmente, porque cada equipo tuvo su chance y el único que la aprovechó fue **Merlo**, cuando el **"Polaco" Iwanski** en el arranque del complemento recibió de **Brossi**, la paró de pecho y la clavó en un ángulo. Además, el triunfo tiene sabor a justicia porque los del **Oeste** salieron a apretar desde el comienzo y, a pesar de que no generaron ocasiones de gol, la intención es lo que vale.

Por el lado de **Italiano**, la garra de **Di Stéfano** y la calidad de **Britos** no alcanzaron para generar peligro, mientras que el sector izquierdo nunca pudo detener las peligrosas subidas de **Brossi**. Sin embargo, los **"Tanos"** tuvieron una clara cuando **Heredia** remató al cuerpo de **Fabio Alonso** y **Ramírez** se lo perdió en el rebote. **Italiano** regaló esa clara opción, no tuvo cartas para volver a peligrar y los tres puntos de fueron para **Merlo**, quedando en manos de un equipo que pudo demostrar que no existieron diferencias de categorías.

Argentino Vive Difícil Situación

Argentino de Rosario está atravesando por un delicado momento financiero, el cual se vio agravado en los últimos días por el pedido de inhibición para incorporar jugadores que solicitaron cuatro ex futbolistas de la institución: **Damián Teres, Mauro Gerk, Andrés Malvestiti y Ariel Omisolo**. Por este motivo, el técnico **Abel Piva** se vio obligado a recurrir a elementos de las divisiones inferiores para armar el equipo que ayer enfrentó a Defensores de Belgrano, ya que además concluyó el convenio que existía con Newell's para incorporar jugadores de esa entidad. Entre los que no pudieron jugar por el tema de la inhibición están los defensores **Héctor Quiroga** y **Marcos Tomés**, y el volante **Walter Reyna.**

COMO SE LOS "B"

EQUIPOS	J	G	E	P	Gf	Gc	Pts.	Prom.
ALMIRANTE BROWN	**2**	**2**	**-**	**-**	**4**	**1**	**6**	**1,328**
DEF. DE BELGRANO	2	1	1	1	2	0	4	1,614
CAMBACERES	1	1	-	-	3	0	3	1,228
DEPORTIVO MERLO	1	1	-	-	1	0	3	3,000
SAN TELMO	1	1	-	-	1	0	3	1,492
FLANDRIA	2	1	-	1	3	3	3	1,385
ITALIANO	2	1	-	1	1	1	3	1,528
ARGENTINO DE QUILMES	1	-	1	-	1	1	1	1,260
TRISTAN SUAREZ	1	-	1	-	1	1	1	1,565
MORON	2	-	1	1	0	2	1	0,500
BERAZATEGUI	1	-	-	1	0	3	0	1,130
ATLANTA	2	-	-	2	1	3	0	1,388
ARGENTINO DE ROSARIO	2	-	-	2	0	3	0	2,028
ARMENIO	-	-	-	-	-	-	-	1,161
BROWN	-	-	-	-	-	-	-	1,706
COLEGIALES	-	-	-	-	-	-	-	1,470
ESPAÑOL	-	-	-	-	-	-	-	-
SARMIENTO	-	-	-	-	-	-	-	1,324
TALLERES	-	-	-	-	-	-	-	1,205
TEMPERLEY	-	-	-	-	-	-	-	1,647

Postergados: Brown-Colegiales, Sarmiento-Talleres, Deportivo Merlo-Español y Armenio-Temperley (Primera fecha). Español-Sarmiento y Talleres-Brown (Segunda fecha).

EN FECHA PROXIMA

TERCERA JORNADA

El sábado, a las 15.30:

TRISTAN SUAREZ	vs.	COLEGIALES
ARG. DE QUILMES	vs.	TALLERES
BROWN	vs.	ESPAÑOL
SARMIENTO	vs.	ITALIANO
DEPORTIVO MERLO	vs.	FLANDRIA
ATLANTA	vs.	MORON
ALMIRANTE BROWN	vs.	ARGENTINO (R)
DEF. DE BELGRANO	vs.	TEMPERLEY
SAN TELMO	vs.	CAMBACERES
ARMENIO	vs.	BERAZATEGUI

LOS QUE GRITAN GOOOL

Bazán Vera (Almirante Brown) **2**	Iwanski (Deportivo Merlo) 1
Aldaz (Def. de Belgrano) 1	Kaezuk (Flandria) 1
Alianello (Def. de Belgrano) 1	Maciel (Cambaceres) 1
Batista (Arg. de Quilmes) 1	Molina (Cambaceres) 1
Britos (Italiano) 1	Negreira (Flandria) 1
Brondo (San Telmo) 1	Ojeda (Almirante Brown) 1
Castro (Tristán Suárez) 1	Ruiz (Almirante Brown) 1
Goux (Atlanta) 1	Sánchez (Cambaceres) 1

RE-"B"UENO

IRRESPONSABLE

Parece que algunos hinchas, cuando van a la cancha, se siguen olvidando el cerebro en sus casas. Como un simpatizante del **Deportivo Merlo**, que cuando promediaba el primer tiempo entre su equipo e **Italiano** tiró un petardo, mejor dicho una de las famosas **"ametralladoras"**, al área del arquero rival. Si bien **Arzamendia** no se tiró al piso ni fingió ningún dolor, lo cual hizo que árbitro **Federico Beligoy** le restara importancia al hecho, todo pudo haber tenido un final distinto.

A CHINA

Producto de un convenio con una empresa china, que traerá 77 jugadores juveniles a jugar a **Flandria**, el equipo "canario" estudia la posibilidad de preparse durante el receso veraniego y de cara a la siguiente etapa del torneo, en ese país asiático. Allí, el primer equipo podría realizar una serie de amistosos en el mes de enero con vistas a la segunda mitad del campeonato. Vale destacar que el primer contingente (compuesto por 52 futbolistas) de jugadores chinos llegarían el próximo mes. El arquero campeón mundial juvenil en 1979, **Sergio García**, fue el encargado de elegir a los futbolistas chinos que se incorporarán a Flandria.

RESTAINO

Héctor Restaino, el entrenador del **Deportivo Merlo**, es un tipo distinto en el mundo del ascenso. Por consecuencia, a partir de su especial forma de ser, vivió el triunfo de ayer de su equipo ante **Italiano** de un manera diferente. Y después habló, regalando algunas frases llamativas. **"No estoy contento con el juego que mostramos porque sé que estos futbolistas están para más. Tuvimos que corregir algunas cosas en el segundo tiempo, aunque pienso que este grupo puede marcar diferencias".**

¿La clave fue haber mantenido la base del equipo que consiguió el ascenso? **"Lógico, a mis hijas las amo desde que nacieron y cada día las amo más, es una cuestión de tiempo, y en el fútbol pasa lo mismo. Si logramos continuar con solidez, vamos a terminar el torneo entre los cinco primeros".**

MORALEJO

"Pese a la derrota, tengo muchas esperanzas en este plantel porque demostró en la semana una buena respuesta anímica luego de la derrota con Italiano. Además hoy los chicos mejoraron en el juego y tuvieron una actitud positiva, lo que me hace creer que por este camino son más los partidos que vamos a ganar que los que podamos perder". Con estas palabras, el entrenador de Atlanta, **Abel Moralejo**, relativizó la segunda derrota consecutiva que sufrió su equipo en el torneo.

"COMU", EL MAS ADELANTADO

Los de Agronomía Vencieron 1-0 a "JJ" y se Quedaron en la Punta

Con angustia y faltando cinco minutos para el final, **Comunicaciones** le ganó a **J. J. Urquiza** por 1 a 0 y se trepó a lo más alto de la tabla de posiciones, disputada parcialmente la segunda fecha del **torneo Apertura.** Por su parte, **Excursionistas** superó por la mínima diferencia a **Lamadrid; Barracas Central,** en **Olavarría** y **Luna**, cayó ante **Cañuelas** por 2 a 0, y **Villa Dálmine** logró un éxito contundente frente a **Riestra** por 3 a 0.

En **Agronomía**, durante 85 minutos, **"Comu"** y **"JJ"** aburrieron de lo lindo. Se repartieron yerros y se olvidaron de los arcos. La visita encaró el encuentro sin complejo alguno y ubicó la pelota en el mediocampo pero sin llegar a inquietar a **Stampone. Comunicaciones** careció de imaginación para quebrar la resistencia de la defensa de su rival y, de esta manera, el juego fue repetido y sumamente aburrido. En los últimos cinco minutos, se produjeron las pocas emociones que tuvo el partido. A los 40, **Alcaraz** ejecutó un córner y la pelota la bajó de cabeza **Tiedemann** para la entrada de **Agüero** que, de zurda, superó a **Bianchi**. Dos minutos más tarde, **Calentano** se perdió el empate, cuando **Migliónico** salvó sobre la línea, un remate que hubiese significado el empate.

En el Bajo Belgrano, en un partido trabado y aburrido, **Excursionistas** venció a **Lamadrid** por 1 a 0 con gol de **Cerenza**. Esta conquista estuvo acompañada por la fortuna en la jugada previa, ya que **Della Marchesina y Juan Carlos Pérez** con el afán de patear al arco, se chocaron entre sí y la pelota derivó para **Cerenza**, quien definió con un derechazo cruzado. El encuentro contó con escasas situaciones de riesgo para los arcos, de las cuales **Lamadrid** pudo convertir con un cabezazo de **Visiconde** pero dio en el palo y un remate de **Cuzzolino** que **Policella** salvó en la línea. **Excursionistas** tuvo más tiempo la pelota en su poder y mostró lo mejor de su juego por la punta derecha, aunque en el primer tiempo abusó de los centros.

● **BARRIONUEVO:** En cancha de **Comunicaciones** estuvo **Adrián Barrionuevo**, que fuera salvajemente agredido por hinchas **Excursionistas**, el pasado 23 de abril. El jugador, que está entrenando con el plantel "cartero", comentó que **"no me siento apoyado por Futbolistas Argentinos Agremiados. Se olvidaron de mí. Recibí apoyo de Chilavert. El otro día fui al entrenamiento de Vélez para saludarlo y agradecerle. Me dijo que el mío era uno de los casos más indignos del fútbol argentino. Que no le fallara y que siguiera jugando".**

CUOTA DE VIOLENCIA

Hinchas de Lamadrid se enfrentaron con la policía momentos antes de comenzar el partido. Los "Carceleros" llegaron en un micro y tras algunas discusiones con los agentes del orden en la puerta de la tribuna visitante, fueron reprimidos por los uniformados, quienes utilizaron sus palos para golpear a los hinchas. El incidente duró unos minutos y después la gente pudo ingresar al sector asignado. El operativo contó con la presencia de 126 policías.

● **SIN PELOTA:** Se jugaba el descuento y **Lamadrid** tenía un tiro libre a su favor. Pero **no había ninguna pelota disponible.** El partido estuvo detenido tres minutos hasta que aparecieron cinco pelotas.

La Divisional no Tiene Paz

La habitual reunión de los viernes de la **Divisional**, volvió a poblarse de gritos, acusaciones, insultos y como "yapa" tuvo otra votación para decidir cuando se llevará a cabo el sufragio definitivo con el que se renovarán las autoridades. El **Comité Ejecutivo** "mandó" a decir que el conflicto desatado semanas atrás, se debía resolver con una nueva elección.

La discusión del fin de semana, esta vez, giró en torno a la fecha de realización de la votación final. El grupo liderado por **Juan Carlos Brieva (Argentino de Merlo)** y **Camilo Scorpaniti (Excursionistas)** propuso el día 18, mientras que **Carlos Arias** eligió el 25. La votación arrojó, nuevamente, un éxito contundente para los primeros, por 11 a 5.

Después vino la hecatombe. **Daniel Ferro** de **Dock Sud** propuso una lista de unidad, pero se encontró con la resistencia de **Scorpaniti** que señaló que **"es imposible, por la forma que están dadas las cosas".** Fue en lo único que **Arias** estuvo de acuerdo con sus opositores. Inmediatamente, **Brieva** acusó a **Arias** de no haber llevado al **Comité Ejecutivo** lo que había propuesto la **Mesa**, que era dejar a los electos y que sólo se excluyera a **González** de **Luján**. Los gritos de **Arias** se pudieron escuchar fuera del recinto donde se efectuaba la reunión. **"Explicá por qué no se pudo tratar el tema"**, le apuntó el directivo de **Liniers** a **Brieva**. **"¿O vos te olvidás que Cotz dijo que era un tema sin ninguna relevancia y no permitió que se tocara en ese momento?".**

La réplica de **Scorpaniti** no se hizo esperar: **"¡Usted es un mentiroso! Resulta que hay un detalle muy importante, se olvidó de levantar la mano en el Comité. ¡Caradura!".** La respuesta final del ex presidente de la **C**, con la voz entrecortada y los ojos brillantes fue: **"Ahora son mayoría y van a hacer todo bien y con honestidad".** Todo concluyó cuando **Camilo Scorpaniti** se levantó y se retiró la reunión.

PARA HOY, OTRAS CUATRO CITAS

Esta tarde, a las 15.30, continuará la segunda fecha del torneo Apertura de Primera "C" con la disputa de cuatro partidos. El más destacado es el que protagonizarán **Laferrere-San Martín**, por la convocatoria del equipo local y por los buenos jugadores que incorporó esta temporada. En el Oeste habrá dos choques bravos. **Luján** recibirá a **Midland** y, como ambos comenzaron ganando, seguramente gran cantidad de público se acercará hasta el estadio Municipal. En Merlo Norte, Argentino y su gran figura Hernán Kinaszuk enfrentará a un Alem que buscará su primera victoria. Por último, Dock Sud será local en su cancha frente a Liniers, un conjunto que siempre complica a los más encumbrados. Los dirigidos por Ricardo Cotroneo vienen de igualar en la jornada inicial y necesitan un triunfo para prenderse en los primeros puestos.

PARTIDO	CANCHA	ARBITRO
Laferrere-San Martín	Laferrere	Adrián Venturi
Luján-Midland	Luján	Carlos Krauss
Arg. de Merlo-Alem	Arg. de Merlo	Hugo Ré
Dock Sud-Liniers	Dock Sud	Edgar Otero

ASI "C" UBICAN

TORNEO APERTURA

EQUIPOS	J	G	E	P	Gf	Gc	Pts.	Prom.
COMUNICACIONES	**2**	**2**	**0**	**0**	**2**	**0**	**6**	**1,600**
CAÑUELAS	2	1	1	0	3	1	4	1,214
EXCURSIONISTAS	2	1	1	0	2	1	4	1,442
VILLA DALMINE	1	1	0	0	3	0	3	1,710
ARG. DE MERLO	1	1	0	0	2	0	3	1,657
MIDLAND	1	1	0	0	2	0	3	1,200
LAFERRERE	1	1	0	0	2	1	3	1,285
LUJAN	1	1	0	0	1	0	3	1,289
ALEM	1	0	1	0	2	2	1	1,000
DOCK SUD	1	0	1	0	2	2	1	1,942
J.J. URQUIZA	1	0	0	1	0	1	0	1,188
LINIERS	1	0	0	1	0	1	0	1,014
SAN MARTIN	1	0	0	1	0	1	0	1,231
LAMADRID	2	0	0	2	0	3	0	0,000
RIESTRA	2	0	0	2	1	5	0	1,085
BARRACAS CENTRAL	2	0	0	2	0	4	0	1,200
ITUZAINGO	-	-	-	-	-	-	-	1,691
SACACHISPAS	-	-	-	-	-	-	-	-

EN FECHA PROXIMA

TERCERA JORNADA

El sábado, a las 15.30:

J. J. URQUIZA vs. DOCK SUD
LINIERS vs. ARG. DE MERLO
ALEM vs. EXCURSIONISTAS
LAMADRID vs. BARRACAS C.
CAÑUELAS vs. LUJAN
MIDLAND vs. LAFERRERE
SAN MARTIN vs. V. DALMINE
RIESTRA vs. ITUZAINGO

Postergado:

SACACHISPAS - COMUNICACIONES

LOS QUE GRITAN GOOOL

Villalba (Cañuelas) 3	Capurro (Arg. de Merlo) 1
Silvio Báez (Dock Sud) 2	Castrellón (V. Dálmine) 1
Agüero (Comunicaciones) ..1	Cerenza (Excursionistas) 1
Alcaraz (Comunicaciones) ..1	Hernández (Alem) 1
Arias (Midland) 1	Kinaszuk (Arg. de Merlo) 1
Brayotta (Luján) 1	Lezcano (V. Dálmine) 1

SINTETICAMENTE HABLANDO

EXCURSIONISTAS 1 — LAMADRID 0

EXGURSIONISTAS: Núñez (6); Molina (6), Policella (5) y Astudillo (6); Cerenza (7), Della Marchesina (6), Cufone (5), Reina (5) y Juan Carlos Pérez (4); Aliende (4) y Steinbach (4). **Suplentes**: Pacífico y Peralta. **DT:** Néstor Rapa.

LAMADRID: Cardozo (6); Rimasa (6), Rossi (5), Alesandrello (5) y Bruno (5); Billordo (5), De Cádis (6), Cuzzolino (4) y Visiconde (5); Rearte (4) y Christian González (5). **Suplentes**: Serra y D'Orazio. **DT:** Julián Tartaglia-Walter Manzatto.

Cambios: *En **Excursionistas:** ST Claudio Juárez (5) por Juan Carlos Pérez y Musitelli (6) por Steimbach, 37m ST Ravelo por Cerenza. En **Lamadrid**: ST Navarro (4) por Cuzzolino, 36m ST Gatti por Bruno y Claudio Domínguez por De Cádis.*

Gol en el primer tiempo: *38m Cerenza (E).*

***Arbitro**: Marcelo Sánchez (3). **Cancha:** Excursionistas. **Tercera:** Excursionistas 1 Lamadrid 2. **Recaudación:** $ 1.220. **La figura:** Diego Cerenza (E) 7.*

COMUNICACIONES 1 — J.J. URQUIZA 0

COMUNICACIONES: Stampone (5); Aleña (5), Maldonado (6), Tiedemann (6) y Ezequiel Centurión (5); Alcaraz (5), Mena (4), Martín Cáceres (4) y Bonvín (5); Agüero (5) y Castillo (4). **Suplentes**: Lauro Aguirre y Flavio Domínguez. **DT**: Ernesto Torres.

J.J. URQUIZA: Bianchi (6); Contreras (5), Migliónico (5) y Juan Ayala (5); Bonamino (4), Ferjanic (5), Bivona (4) y Gabriel Alvarez (4); Víctor Sánchez (5), Oscar Aranda (4) y Zamudio (5). **Suplentes**: Juan Gómez, Goitea y Dedovich. **DT**: Hugo López.

***Cambios**: En **Comunicaciones**: 15m ST Salamendi (5) por Bonvín, 42m ST Filiosi por Alcaraz y 45m ST Walter Delgado por Castillo. En **J.J. Urquiza**: 15m ST Calentano (5) por Zamudio y 31m ST Amaya por Oscar Aranda.*

***Gol en el segundo tiempo**: 40m Agüero (C).*

***Arbitro**: Juan Carlos Sciancalépore (6). **Cancha**: Comunicaciones. **Tercera**: Comunicaciones 2 J.J. Urquiza 0. **Recaudación**: $ 1.119. **La figura**: Diego Tiedemann (C) 6.*

VILLA DALMINE 3 — RIESTRA 0

VILLA DALMINE: Ratica (6); Carrizo (5), Elsesser (6), Friedrich (6) y Carmarán (6); Castrellón (6), Malchiodi (7), Juan Carlos Graf (5) y Lezcano (6); Guadagnone (6) y Soriano (7). **Suplentes**: Doello y Monzón. **DT**: Daniel Messina.

RIESTRA: Manzano (6); Pellegrino (6), Mele (5), Quiroz (5) y Roberto Verón (4); Videla (6), Víctor Morán (4), Falk (5) y Rodolfo Jiménez (6); Saulino (5) y Kubat (5). **Suplentes**: Davobe, Bratín y Reinoso. **DT**: Héctor Otero.

***Cambios**: En **Villa Dálmine**: 18m ST Vitale por Guadagnone, 29m ST Ielsich por Friedrich y 39m ST Leguizamón por Lezcano. En **Riestra**: ST Latrechiano (5) por Falk y 14m ST Negretti (5) por Kubat.*

***Goles en el primer tiempo**: 16m Castrellón (VD), 20m Soriano (VD) y 45m Lezcano (VD).*

***Incidencia**: 4m ST expulsado Verón (R) por juego brusco.*

***Arbitro**: Alejandro Derevnín (5). **Cancha**: Villa Dálmine. **Tercera**: Villa Dálmine 0 Riestra 2. **Recaudación**: $ 1.848. **La figura**: Víctor Malchiodi (VD) 7.*

BARRACAS C. 0 — CAÑUELAS 2

BARRACAS CENTRAL: Friedl (5); Sebastián Torres (5), Mendoza (5), Hernán San Martín (5) y Lambermont (5); Ariel Gómez (5), Pais (5), Verger (5) y Lago (5); Elías Cardozo (4) y Diego San Martín (4). **Suplentes:** Rudnicki y Velázquez. **DT**: Gustavo Acosta-Guillermo Panaro.

CAÑUELAS: Saranzotti (6); Martín Méndez (5), Espíndola (6), Walter Rodríguez (6) y Gomba (5); Darío Méndez (5), Caradoso (5), Junco (5) e Ibáñez (5); Juan José Canteros (6) y Villalba (7). **Suplentes:** Eli y Godoy. **DT:** Carlos Medina.

***Cambios:** En **Barracas Central**: 19m ST Mosquera por Elías Cardozo y Cabral por Pais, 25m ST Pablo González por Diego San Martín. En **Cañuelas:** 29m ST Guaglianone por Ibáñez, 31m ST Alegre por Caradoso y 32m ST Silva por Darío Méndez.*

***Goles en el segundo tiempo**: 6m y 13m Villalba (C).*

***Arbitro**: Gabriel Guillaume (6). **Cancha**: Barracas Central. **Tercera:** Barracas Central 1 Cañuelas 0. **Recaudación**: $ 505. **La figura**: Ismael Villalba (C) 7.*

AHORA SI: CHRISTIAN GOMEZ FIRMO Y YA ES DE CHICAGO

Tal como habíamos adelantado, si **Christian Gómez** se ponía alguna camiseta en la "B" Nacional, esa iba a ser la de **Chicago**. Al final, el "Gomito" firmó su contrato y es otro de los refuerzos del equipo de Alberto Pascutti. El volante, que después de emigrar de Mataderos jugó en Independiente y Argentinos, estaba esperando un ofrecimiento de un club de primera división, pero al no concretarse volvió a la institución que lo vio nacer futbolísticamente. Gómez se incorporó a préstamo por una temporada, en la cual percibirá cerca de 6.000 pesos mensuales, por lo que será el jugador mejor pago del plantel.

Con la llegada del "Gomito" ya son 12 las caras nuevas que presentará Chicago en su debut en la Zona Metropolitana, el 26 de agosto frente a Platense. Los otros son **Héctor Sánchez, Farías, Leonardo Orsi, Adrián Barbona, Hernán Manrique, Marcos Barlatay, Velázquez, Diego Giamarchi, Oscar Gómez, Leonel Martens y Martín Saric** (hermano de Mirko, que volvió al país tras jugar en Sportivo Luqueño de Paraguay). A éstos hay que sumarles los regresos de **Mario Marcelo y Ariel Jesús**, quienes estuvieron a préstamo en Gimnasia y Tiro y Español, respectivamente. Aunque el "Beto" no se conforma y quiere un delantero más. **Martín Mandra**, otro que vistiera la camiseta "verdinegra" hace un par de temporadas aparece con las mejores chances, pues **Marcelo Ríos** (otro que está en carpeta) no está al cien por ciento físicamente.

De Vuelta a Casa

OSCAR ACOSTA, QUIEN AYER JUGO PARA FERRO EN UN AMISTOSO ANTE ARSENAL, ESTA A PUNTO DE CONCRETAR SU REGRESO AL CLUB

Noticias EN ASCENSO

Oscar Román Acosta se podría convertir en los próximos días en un nuevo refuerzo de **Ferro**. El volante, de 35 años, que durante mucho tiempo jugó en la entidad de Caballito, se encuentra entrenando en el club desde hace cerca de 4 meses y recibiría la aprobación del técnico, **Hugo Leonardo "Perico" Pérez**. Ayer, en partido amistoso (se jugaron 70 minutos divididos en dos tiempos de 35 cada uno y dirigió Claudio Argüeso, colaborador de "Perico" Pérez) **Arsenal** le ganó a **Ferro** por 1 a 0 con gol marcado por **Rodrigo Mannara.**

Sobre la posible vuelta de **Acosta, Pérez** manifestó que **"Oscar es un jugador de experiencia y la podría aportar en Ferro, ya que hay mayoría de futbolistas juveniles. Hoy** (por ayer) **jugó 20 minutos y lo hizo bien. Además tiene habilidad, movilidad. Realmente sería un refuerzo importante para nosotros. Por ahora lo estamos observando, pero creo que tiene todas las posibilidades para incorporarse en los próximos días, cuando el club levante la inhibición".**

Otras de las posibles incorporaciones de la entidad de Caballito serían el delantero **Cristian Quiñonez,** a préstamo de **Quilmes** por una temporada, y el marcador lateral **Gerardo Meijide.**

En **Arsenal,** por su parte, ya ficharon **Rodrigo Mannara, Edgardo Boujón, Mariano Campodónico, Hernán Santa Cruz, Rodrigo Marangoni, Walter Herbella, Fernando Soler y Patricio González.**

El técnico **José María Bianco** pretende incorporar a dos o tres defensores más y también quiere sumar un delantero.

FERRO 0 — ARSENAL 1

FERRO: Cassa; Lagos, Tula, Meijide y Craco; Grana, Décima, Diego González (Sergio Rodriguez) y Grande; Nicolás Hernández (Oscar Acosta) y Quiñonez (Walter González). **DT:** Hugo Pérez.

ARSENAL: Coldeira; Darío Espínola, Ruiz y Oscar Espínola; Rodrigo Mannara, Boujón, Aguilar, Esmerado y Palavecino (Soler); Javier Morales (Herbella) y Gareca (Campodónico). **DT:** José María Bianco.

Gol en el primer tiempo: *Rodrigo Mannara (A).*

Cancha: *Ferro.*

Supendieron a Gastón Vales

Los dirigentes de **Ferro,** después de abonarle en Futbolistas Argentinos Agremiados un mes de sueldo a raíz de una intimación mediante telegrama, resolvió suspender por 25 días al marcador **Gastón Vales,** quien la temporada pasada estuvo a préstamo en **Talleres de Córdoba.** Vales se presentó en la concentración de **Pontevedra** y practicó un día, para luego abandonar la pretemporada, motivo por el cual fue sancionado.

Por estos días la mayor preocupación de la conducción del club es levantar la inhibición que pesa sobre el club, que asciende a casi 800.000 pesos. Los dirigentes ya mantuvieron varias reuniones con **Sergio Marchi y Jorge Domínguez,** directivos de Agremiados, para suscribir un convenio de pago, pero hasta el momento no se llegó a un acuerdo entre las partes.

Entre los jugadores que reclaman haberes adeudados, por lo que iniciaron acciones legales por falta de pago, se encuentran **Marcelo Morales, Ariel Rocha, Nicolás Sartori, Fabio Lenguita, Fabián Cancelarich, Jorge Cordon, Patricio Negreira** y los ecuatorianos **Gómez y Ascencio**, quienes llegaron al club cuando Rubén Darío Insúa estuvo como técnico.

BANFIELD SE DESPIDIO GOLEANDO

Banfield se despidió de Tandil, donde realizó la pretemporada, goleando por **10 a 0** a **San José**, un equipo local. Los goles del "Taladro" fueron marcados por **Garrafa Sánchez, Mazzucco, 3 de Carlos Leeb y 5 de Rubén Darío Forestello.** En otro encuentro preparatorio con vistas a la iniciación de la Zona Metropolitana de la **"B" Nacional, Banfield** había derrotado por **2 a 0 a Loma Negra,** con tantos de **Adrián González** y **José Luis Sánchez.** En el cotejo del viernes, antes del regreso, Banfield alistó a: **Lucchetti; Adrián González, Javier Sanguinetti y Jorge Balanda; Pablo Del Río, San Martín, Giménez, Mazzucco y Sánchez; Forestello y Leeb.**

Sobre la pretemporada y los refuerzos, el técnico, **Oscar "Cachín" Blanco,** dijo que **"se hizo un buen trabajo en la parte física en distintos lugares de Tandil y el plantel se encuentra bien preparado para iniciar el campeonato. También jugamos dos partidos amistosos para poder ver en acción a los jugadores que recientemente se incorporaron. Banfield, como lo hizo la temporada pasada, será un equipo ofensivo, de buen trato de pelota. El objetivo es pelear en los puestos de vanguardia y si es posible ascender a primera división. Sobre más incorporaciones, ya mantuve conversaciones con el presidente Carlos Portell, porque todavía necesitamos reforzarnos en algunas de las líneas. Está cerca de firmar contrato Pablo Rodríguez, a préstamo de River, un buen elemento, a quien lo conozco desde su etapa en Morón, ya que en River tuvo pocas oportunidades de jugar".**

Para el debut en el campeonato, ante **Quilmes,** no podrá jugar **Javier Sanguinetti,** ya que todavía tiene que cumplir una fecha de suspensión. Se incorporaron a la comisión directiva, hace algunos días, **Carlos Tempone y Oscar Macri.**

San Miguel Sumó una "Pila" de Refuerzos

San Miguel se prepara con todo para el próximo campeonato de la Zona Metropolitana de la "B" Nacional. La institución de Los Polvorines incorporó en los últimos días al arquero **Cirrincione** (libre de Almirante Brown de Arrecifes), **De Lara y Zaragoza**, quienes la temporada pasada jugaron en Banfield, **Pablo Pooli** (Argentino de Rosario), **Ibáñez** (viene del fútbol colombiano), Molini (ex Excursionistas), Flavio Fernández (ex Temperley), Marcos Herschel (a préstamo de Tigre) y Marcelo Peralta, que viene de jugar recientemente en el Wilsterman de Bolivia.

Roberto Travi, vicepresidente del club, dijo que **"con estas incorporaciones pretendemos realizar una buena campaña, ya que San Miguel necesita sacar muchos puntos por el tema del descenso. El técnico Eduardo Pizzo es muy trabajador y conoce muy bien a la mayoría de los jugadores, porque había trabajado en el club".**

Con respecto a la situación de José Luis Acciari, Travi sostuvo que **"hablan de que lo podrían adquirir Quilmes, Independiente, Vélez, pero al club no se acercó nadie con una propuesta firme. El tema lo está manejando Jorge Cyterszpiler, pero hasta ahora no hay novedades concretas. En caso de no poder ser transferido, Acciari jugará en San Miguel, ya que se está entrenando desde que se fue de Banfield. Precisamente Banfield quiso abonar la mitad del pase en 300 mil pesos, pero San Miguel pretendía lo firmado, que era de 450 mil. Por eso no se pudo concretar la transferencia".**

En los próximos días San Miguel jugará dos o tres partidos amistosos, con los cuales cerrará su preparación de cara al inicio del campeonato, el 26 de agosto.

DIAS DE RADIO

	CENTRAL vs. ALMAGRO	
AM 530	República	14.00
AM 590	Continental	14.00
AM 630	Rivadavia	13.00
AM 680	LT 3	14.00
AM 790	Mitre	14.00
AM 830	LT 8	14.00
AM 870	Nacional	14.00
AM 910	La Red	14.00
AM 950	Libertad	14.00
AM 1070	El Mundo	14.00
AM 1230	LT 2	14.00
FM 90.5	La Red (Rosario)	14.00
FM 93.7	Cordial (Rosario)	14.00
	PRIMERA B	
	BERAZATEGUI vs. TRISTAN SUAREZ	
FM 98.1	Cristal	14.00
FM 103.7	Espacio	14.00
FM 107.9	Ser	15.00
	CAMBACERES vs. ARMENIO	
AM 1630	La Red 92 (La Plata)	14.00
	TEMPERLEY vs. SAN TELMO	
AM 760	Excelsior del Sur	15.00
FM 90.5	Maxi Radio	15.00
FM 90.1	La Boca	15.00
	COLEGIALES vs. ARGENTINO DE QUILMES	
FM 88.9	Sur	14.00
FM 89.5	Porteña	15.00
FM 97.3	Signo	15.00
	PRIMERA C	
	LAFERRERE vs. SAN MARTIN	
AM 1310	Panamericana	14.30
FM 103.9	Play	15.00
FM 90.7	Tiempo	15.00
	LUJAN vs. MIDLAND	
FM 98.5	Más	15.00
FM 104.1	Radio Ciudad de Luján	14.00
	ARGENTINO DE MERLO vs. ALEM	
FM 88.5	Radio Vall	15.00
FM 91.1	Radio Ciudad	15.00
	DOCK SUD vs. LINIERS	
AM 1470	Conurbana del Sur	15.00

DIAS DE TV

PSN (en vivo)	**Automovilismo**. Fórmula Uno. Gran Premio de Hungría.	8.00
T y C Sports (en vivo para Capital y GBA)	**Tenis Masculino**. Final del Torneo Future Argentina, desde Azul.	10.00
T y C Sports (en vivo para el interior)	**Automovilismo**. Turismo Nacional, desde Salta y Top Race, desde Río IV.	10.00
PSN (en vivo)	**Fútbol Internacional**. Súper Copa Inglesa. Chelsea FC vs Manchester FC.	11.00
Canal 13	**Automovilismo**. Turismo nacional y Top Race.	11.00
Canal 7	**Automovilismo**. Fórmula Renault.	11.00
FOX Sports (en vivo)	**Fútbol de México**. León vs Irapuato.	14.00
PSN (en vivo)	**Fútbol Internacional**. Campeonato Francés. Marsella vs Lens.	15.30
T y C Sports (vivo para todo el país)	**Fútbol**, Cuadrangular Sub 20. Partido por el tercer puesto.	16.00
FOX Sports	**Fútbol de México**. Pachuca vs Monterrey.	17.00
T y C Sports (vivo para todo el país)	**Fútbol**, Cuadrangular Sub 20. Final.	18.00
ESPN (vivo)	**Voley Internacional**. Copa América. Cuba vs Estados Unidos.	18.30
T y C Sports (vivo para todo el país)	**Torneo "B Nacional"**. San Martín de Mendoza vs Racing de Córdoba.	20.00
ESPN (vivo)	**Voley Internacional**. Copa América. Argentina vs Canadá.	20.30
PSN	**Tenis Femenino**. Final del Torneo de Los Angeles.	21.00

LA PRIMERA VUELTA OLIMPICA

El Apertura de Cuarta División ya Tiene Dueño: Central Goleó a Estudiantes y se Aseguró el Título

PROHIBIDO PARA MAYORES

Ayer se disputó parcialmente la decimonovena fecha del **Torneo Apertura de Divisiones Juveniles** y la novedad más importante fue que la Cuarta de **Rosario Central,** que goleó a **Estudiantes** en la Plata por 4 a 0, se quedó con el primer título de la temporada.

Los dirigidos por **Daniel Teglia** coronaron una muy buena campaña, desplazando a Unión, que perdió con San Lorenzo y que había punteado durante gran parte del certamen. También ayudó a los "canallas" la derrota sufrida por Banfield (que hasta ayer mantenía chances) contra Colón en Santa Fe. Los resultados fueron los siguientes:

CUARTA: Estudiantes 0 Central 4 (Aquino, Acurso, Márquez y Vaccaría); San Lorenzo 3 (Viani, Dos Reis y Ré en contra) Unión 1 (Chávez); Quilmes 0 River 2 (Miño y Ríccori); Chacarita 1 (Rosa) Racing 0; Lanús 1 (Iribarren) Ferro 1 (Carca); Colón 1 (De Ieso) Banfield 0. **Posiciones: Central 42 (campeón)**; Unión 35; Banfield 34; Boca 33; Platense 30; Vélez, Newell's y River 29; Lanús y Ferro 25; Gimnasia 23; Quilmes 22; Chacarita 21; Racing e Independiente 19; Colón 18; San Lorenzo 17; Argentinos 15; Estudiantes 13; Huracán 12; Español 8.

QUINTA: San Lorenzo 0 Unión 5 (Diale 3 y Matto 2); Estudiantes 0 Central 1 (Rubén Molina); Quilmes 0 River 3 (Cavenaghi 2 y Oyola); Chacarita 0 Racing 0; Lanús 3 (Larretchart 2 y Sordi) Ferro 1 (Carloni); Colón 2 (Peralta y Retamar) Banfield 1 (Enrique). **Posiciones:** River 37; Newell´s 36; Central y Lanús 34; Estudiantes 33; Argentinos 31; Independiente y Huracán 29; Unión 26; Vélez 25; Boca y Colón 24; San Lorenzo y Quilmes 22; Gimnasia 20; Banfield, Racing y Chacarita 16; Ferro y Platense 15; Español 6.

SEXTA: San Lorenzo 2 (Nieva y Spitz) Unión 0; Estudiantes 1 (Carrusca) Central 1 (Villani); Quilmes 0 River 0; Chacarita 1 (Torres) Racing 2 (Murinigo 2); Lanús 2 (Fabbiani 2) Racing 1 (Diego González); Colón 2 (Correa y Ferreyra) Banfield 2 (Oubel y Fernández). **Posiciones:** Lanús 40; Boca 36; Newell's 34; Central 33; Platense y River 30; Independiente y Gimnasia 29; San Lorenzo 27; Vélez 26; Estudiantes 23; Argentinos y Unión 22; Huracán y Quilmes 18; Chacarita, Ferro y Colón 15; Racing y Banfield 14; Español 12.

SEPTIMA: Central 1 (Cabral) Estudiantes 0; River 1 (López) Quilmes 3 (Batalla 2 y Bertolotti); Racing 5 (Bóveda 2, Lugo, Fernández y Meza) Chacarita 0; Ferro 0 Lanús 0. **Posiciones:** River e Independiente 34 puntos; Quilmes 31; Vélez 30; Boca 29; Central 27; Platense 26; Newell's y Banfield 25; Argentinos 22; San Lorenzo y Lanús 21; Racing 19; Huracán 15; Gimnasia 12; Español 11; Estudiantes y Ferro 10; Chacarita 3.

OCTAVA: Central 1 (Vitti) Estudiantes 1 (Mata); River 2 (Almerares 2) Quilmes 1 (Medrano); Racing 3 (Torres, Agüero y Zarza) Chacarita 0; Ferro 1 (De Palma) Lanús 2 (Varela y Manicero). **Posiciones:** Argentinos y Vélez 34; Boca y Newell´s 33; River 31; San Lorenzo y Lanús 30; Central 28; Independiente 21; Platense 19; Español 17; Racing y Ferro 15; Quilmes 13; Banfield 12; Gimnasia y Huracán 11; Estudiantes 10; Chacarita 9.

NOVENA: Central 4 (Fuentes 2, Purrini y Olivera) Estudiantes 0; River 2 (Curuchet y Alegre) Quilmes 1 (Ocampo); Racing 0 Chacarita 1 (Casas); Ferro 0 Lanús 3 (Tissone 2 y Lagos). **Posiciones:** Boca y Vélez 37; Lanús 36; Newell's, San Lorenzo y Banfield 33; Argentinos y River 25; Central 22; Gimnasia 18; Ferro 17; Huracán 16; Platense 15; Racing y Chacarita 13; Quilmes 12; Estudiantes 10; Español e Independiente 7.

● **LOS GOLEADORES:** Cuarta: **José Parmigiani** (Unión) 13 goles. Quinta: **Roberto Colautti** (Boca) 13. Sexta: **Lucas Cariati** (Independiente) 13. Séptima: **Héctor Ledesma** (Lanús) 13. Octava: **Pablo Vitti** (Central 13). Novena: **Emmanuel Fernandes Francou** (Vélez) 20.

● **JUEGAN HOY:** La fecha se completará con el siguiente programa: Sexta, Quinta y Cuarta: Independiente-Huracán (desde las 9 en ambas canchas); Newell's-Argentinos (desde las 11.40; divisiones chicas desde las 12.20); Boca-Español (desde las 11) y Vélez-Gimnasia (desde las 11). Para Novena, Octava y Séptima se invierte la condición de local.

EL PLANTEL CAMPEON

ROSARIO CENTRAL (Cuarta División)

JUGADOR	PUESTO
Diego Acoglanis	Volante
Germán Acurso	Delantero
Carlos Andrada	Defensor
Carlos Aquino	Volante
Marcelo Argañaraz	Volante
Gustavo Arriola	Volante
Walter Bilicich	Defensor
Eduardo Bolasina	Volante
Emiliano Buttazzoni	Volante
Cristian Campestrini	Arquero
Germán Cornú	Defensor
Ricardo De Alberto	Volante
David De Pascual	Volante
César Delgado	Delantero
Daniel Díaz	Defensor
Leandro Diema	Defensor
Sebastián Domínguez	Volante
Mariano Echagüe	Volante
Juan Carlos Espíndola	Defensor
Bernabé Ferreyra	Volante
Hernán Ferri	Volante
Luciano Figueroa	Volante
Sebastián Gasparini	Defensor
Mariano González	Defensor
Ariel Isaía	Arquero
Matías Lequi	Defensor
Gustavo Lima	Delantero
Juan Linares	Defensor
Aníbal Lorenzi	Arquero
Sebastián Lunardi	Defensor
Marcelo Maidana	Defensor
Mauro Marchano	Delantero
Marcelo Márquez	Defensor
Mario Monzón	Defensor
Javier Muñoz Mustafá	Defensor
Sergio Orellano	Defensor
Ricardo Ortigoza	Volante
Fernando Pallero	Delantero
Fabián Pérez	Volante
Mauro Poy	Volante
Raschetti Sánchez	Volante
Damián Ratto	Volante
Sebastián Spinelli	Defensor
Gustavo Suárez	Defensor
Leonardo Talamoniti	Defensor
Pablo Vacaría	Delantero
Sergio Zanier	Defensor

Director Técnico: Daniel Teglia. **Preparador Físico:** Horacio Codes. **Médico:** Eduardo Moya. **Delegado**: Omar Gananopulos.

Después del Partido Recibieron Buenas "Noticias"

Los pibes de **Rosario Central** ya habían goleado a Estudiantes, pero, en ese momento, pocos minutos después del partido, no conocían los resultados de los otros equipos que luchaban por el título en Cuarta división. Y **"Noticias"**, que desde siempre está junto a la actividad del fútbol juvenil e infantil, se encargó de transmitirles indirectamente la confirmación de que eran los dueños del Apertura... En nuestro "trabajo de hormiga", que es buscar cada detalle de los encuentros, llamamos a un allegado de Central, recogimos la información del partido disputado en La Plata y, teniendo en cuenta que Unión y Banfield habían caído ante San Lorenzo y Colón, respectivamente, le dijimos que, con esos marcadores, los "canallas" se habían asegurado el título.

El hombre no cortó la comunicación y les trasladó la noticia a los propios jugadores, quienes inmediatamente iniciaron el festejo mientras todavía se estaban preparando para emprender el regreso. Por eso escuchamos "en vivo y en directo", vía telefónica, los gritos de los flamantes campeones. Una curiosidad. Y también un orgullo para nosotros...

Los Infantiles, en la Recta Final

POR LA ZONA CAMPEONATO, BUENOS ARRANQUES DE HURACAN, BOCA, VELEZ Y ARGENTINOS

El fútbol infantil dio su puntapié inicial en la Zona Campeonato y el predio de "La Quemita" fue el escenario donde **Huracán** enfrentó a **Racing** por la primera fecha correspondiente a la segunda fase del torneo que organiza la AFA. En la mañana de ayer, la '87 **"académica"** hizo todo para golear, pero debió conformarse con una victoria ajustada por 1-0. Por su parte, la '88 del "Globo" superó 2-0 a los pibes de Avellaneda y para el final, lo mejor: un partido vibrante brindaron la '89 de **Huracán** y **Racing**, que los locales resolvieron a su favor recién sobre el final, imponiéndose por 4 a 3.

En cuanto al resto de los enfrentamientos de ayer **(la fecha se completará hoy)**, **Vélez** sumó seis puntos ante **Estudiantes** y los platenses se quedaron con el triunfo en la '87. **Argentinos y Banfield** se midieron en Pintitas; los de La Paternal lograron 5 de los 9 puntos en disputa, ya que ganaron en la '87 y hubo sendos empates en las otras dos categorías. **Boca**, en tanto, superó en las tres divisiones a **Gimnasia**, jugando como visitante. Los resultados de la jornada sabatina, en las categorías '87, '88 y '89, fueron los siguientes: **Zona A 1:** Vélez-Estudiantes (1-2, 3-0 y 1-0), Huracán-Racing (0-1, 2-0 y 4-3). **Zona A 2:** Argentinos-Banfield (2-0, 0-0 y 0-0) y Gimnasia-Boca (0-2, 0-1 y 0-1). **Zona C 1:** Argentino de Merlo-Atlanta (3-0, 0-4 y 1-0). **Zona D 2:** Talleres-Acassuso (0-2, 2-3 y suspendido por equivocación del local en citar a sus jugadores). **Zona E 1:** Colegiales-Alem (4-2, 3-1 y 2-1). **Zona E 2:** Berazategui-J. J. de Urquiza (1-1, 0- y 0-0) y Luján-Claypole (1-1, 3-2 y 6-0).

Infantiles mayores, Zona A 1: Ituzaingó-Riestra (2-0 y 2-0), Dock Sud-Atlas (0-2 y 0-3). **Zona A 2:** Cambaceres-Luján (0-0 y 0-3) y **Zona C 2:** Yupanqui-Excursionistas (no se presentó el local).

CATEGORIA '87

HURACAN 0 — RACING 1

HURACAN: Monzón; Quartino, Antón, Brachetti y Acilio; Enstellani (ST Roldán), Farías y Benet; Macri (ST Otero), Avila (9m ST Cumar) y Valenti. **Suplentes:** Cevilán y Aragonez. **DT:** Diego Ríos.

RACING: Torres; Borda, Espósito, Cristaldo y Duré; Ruiz, Fernández (21m ST Cárdenas) y García; Javiel, Mombiela (26m ST Mercado) y Facciuto. **Suplentes:** Axel, Avila y Sotelo. **DT:** Gomis-Deparsia.

Gol en el primer tiempo: 2m Javiel (R).

CATEGORIA '88

HURACAN 2 — RACING 0

HURACAN: David Fernández; Acosta, Gómez, Bottegal y Díaz (2m PT Silva); Campo, Blanco, Altamirano y Myma (29m ST Paternoster); Meza y Romano. **Suplentes:** Espínola, Galván y Nahuel Fernández. **DT:** Oscar Tedini.

RACING: Barile (15m ST Medrano); Aciar (13m PT López), Borges, Caro y Pozzi (15m ST Muchardi); Di Paolo (20m ST Vega), Veiga, Ahumada y Arce (15m ST Paladino); Otero y Ojeda. **DT:** Héctor Cuervo.

Gol en el primer tiempo: 5m Acosta (H).

Gol en el segundo tiempo: 7m Meza (H).

CATEGORIA '89

HURACAN 4 — RACING 3

HURACAN: Haupt; Gil, Garrido, Di Paula y Pascual; Lugo, Cammarota y Mollo; Spiridonidis (20m ST Guash), De Federico y Pillani. **Suplentes:** Mealla, Palmeiro, Flores y Juárez. **DT:** Oscar Tedini.

RACING: Romero (18m ST Arena); Matías Ayala (20m ST Acevedo), Corulo, Ruiz y Opezzo; Samaniego, Jonathan Ayala y Segura (20m ST Alfonso); Lambruchi, Forbes y Quinteros (5m ST Facht). **Suplente:** Leonar. **DT:** Héctor Cuervo.

Goles en el primer tiempo: 13m Spiridonidis (H), 20m De Federico (H) y 23m Segura (R).

Goles en el segundo tiempo: 5m De Federico (H), 10m Lambruchi (R), 21m Acevedo (R) y 22m Pillani (H).

Arbitro: Osvaldo Marconi. Cancha: Predio de Huracán.

Un ataque de Racing en la categoría '87. Los albicelestes ganaron por la mínima diferencia.

APLAUDIERON DE PIE, PERO

Los Andes y Newell's Igualaron 1-1 en un Partido Chato, Trabado, Lento y Olvidable

En una época en la que el fútbol suele aparecer en cuentagotas, en la que muchas veces,la marca prevalece por sobre el juego y en la que los encargados de desbaratar los intentos ajenos se hacen notar más que los que tienen la obligación de generar emociones y gritos de gol, muchos pensarían que el hecho de que al final del partido casi la totalidad de los presentes en el estadio aplaudiera de pie a sus respectivos jugadores, podría haber sido únicamente el resultado de lo muy bueno visto en el campo. Error. La alegría dibujada tanto en los rostros de los hinchas de **Los Andes** como en los de **Newell's**, era tan solo una clara señal de conformismo.

El 1 a 1, en definitiva, dejó tranquilos y felices a "todos", a pesar de que un triunfo, para cualquiera de los dos, hubiera significado el puntaje perfecto. Ambos venían de ganar en sus debuts, y, ¿qué mejor que otra victoria para alimentar el sueño? No obstante, los cuidados por lo que pudiera hacer el otro fueron la "vedette" de la tarde (un poco más por el lado del local, es cierto). Un "puntito", por momentos, pareció ser más importante que tres juntos, a pesar de lo ilógico de la ecuación. Y por eso, más allá de las emociones de los últimos quince minutos, salió el partido que salió: chato, trabado, lento, olvidable.

Para Los Andes, la prioridad sigue siendo el orden, la lucha y la marca. Así, hace diecinueve encuentros que se mantiene invicto, diecisiete de la B Nacional y dos de Primera. Muchos podrán criticarle el sistema, podrán decir que es un planteo amarrete y tantas otras cosas. Pero está clarito: a ellos les rinde, y mucho. Y seguirán jugando de esa manera. Bien cerrados en el fondo, despejando cualquier pelota que entre en el área, superpoblando el mediocampo, corriendo de principio a fin y, cuando se puede, atacando. Por supuesto, no invita al halago. Pero tampoco es superado por el rival, cosa que no es poco para un recién ascendido por el que nadie apostaba demasiado.

Newell's, vencedor del siempre difícil San Lorenzo en el arranque, vino a jugar con el antecedente del buen fútbol. En el principio quiso repetir y hasta creó tres claras situaciones de gol, pero rápidamente -obligado o no, a esta altura da lo mismo- tiró la toalla y se limitó a esperar algún error ajeno. De esa manera tuvo la chance de abrir el marcador, luego de que Pieters se quedara enganchado tras un córner, Cobelli quedara solo ante Muñoz y éste tuviera que derribarlo. Penal, pero el ex arquero de Boca se lució ante su colega Cejas y lo desvió. Ahí, cerca de la media hora del segundo tiempo, empezó otro partido.

Se agrandó el local y cuando nadie lo esperaba se puso 1-0 arriba, gracias a un tiro de Monje y una "peinada" de **Romero**. Pero los rosarinos no se dieron por vencidos, como tampoco lo hizo Saldaña al ir a buscar una pelota que parecía perdida, la cual volvió a meter en el área permitiendo que **Fuentes**, solo, empatara de cabeza. Los gritos de la gente de Los Andes se aplacaron sólo por unos segundos y los de los de Newell's retornaron tras algunos minutos de ausencia. Llegó el final y la justicia del resultado, a pesar de la manera en que se llegó a él, hizo "delirar" a todos. Cosas del conformismo que reina en el fútbol nuestro de cada día.

IVAN SCHNEIDER MANSILLA

LOS ANDES	1	NEWELL'S	1
1 Muñoz	(7)	1 Cejas	(5)
4 Plaza	(5)	4 Vojvoda	(5)
3 Nasta	(6)	27 Fuentes	(6)
6 Moya	(5)	2 Crosa	(5)
2 Noce	(5)	3 Damiani	(5)
8 Salomón	(6)	8 Saldaña	(6)
5 Mauricio Levato	(7)	6 París	(5)
10 Pieters	(6)	11 Guiñazú	(6)
7 Víctor López	(5)	10 Manso	(5)
11 Desagastizábal	(5)	19 Quintana	(6)
9 Ferrer	(4)	16 Gigena	(5)
Suplentes: 12-Migliardi y 16-Caiafa.		**Suplentes:** 22-Palos y 15-Sebastián Domínguez.	
DT: Jorge Ginarte.		**DT:** Andrés Rebottaro.	

Cambios: En **Los Andes**: 14m ST 13-Luis Darío Pérez (5) por Salomón; 20m ST 14-Romero por Ferrer y 22m ST 15-Monje por Víctor López. En **Newell's**: 14m ST 28-Hure (5) por Manso; 16m 9-Cobelli por Gigena y 33m ST 25-Almirón por Cobelli.

Goles en el segundo tiempo: 36m Romero (LA) y 42m Fuentes (N).

Incidencias: 28m ST Muñoz (LA), le desvió un penal a Cejas; 35m ST expulsado París (N), por juego brusco y 39m ST expulsado Desagastizábal (LA), por exceso verbal.

Arbitro: Oscar Sequeira (6). Correcto en la sanción del penal y en las dos expulsiones, si es que Desagastizábal efectivamente lo insultó. Manejó el trámite del partido con acierto y amonestó cuando tuvo que hacerlo.

Cancha: Lanús (local Los Andes).

Recaudación: $ 47.595.

LA FIGURA

Cristian Muñoz (LA), 7. En el primer tiempo evitó dos veces la segura caída de su valla cuando parecía vencido y atajó brillantemente un penal en el complemento. Tuvo un muy buen debut.

Lucha en las alturas. Julio Saldaña cabecea la pelota a pesar del esfuerzo de dos defensores.

El debutante arquero de Los Andes, Muñoz, desvía el penal ejecutado por Cejas.

Lo Sacaron y Manso no Entiende por qué

No sólo un punto dejó el empate para la gente de **Newell's**. También quedó el enojo de **Damián Manso** por haber sido reemplazado a poco de comenzar el complemento. El volante, antes de subirse al micro y todavía con el fastidio dibujado en su rostro, dijo: **"No entiendo por qué me sacó. Físicamente no tenía ninguna molestia y creo que estaba jugando bien"**. Por su parte, **Andrés Rebottaro**, quien consideró que su equipo debió ganar el cotejo, expresó sobre el tema que: **"Decidí el reemplazo de Manso porque era un partido muy friccionado, que no lo favorecía. Por eso, pensé en la variante. Era él o Saldaña y opté. No hay otra cosa".**

Sobre el partido, el más clarito y honesto fue **Claudio París**, que manifestó: **"La actitud de Newell's fue mala como el partido. Por el empate, un poco de mérito tiene el rival, pero la mayor parte de la culpa por lo que se vio, es nuestra. No jugamos como teníamos que haberlo hecho y no supimos marcar la diferencia".**

● **COBELLI:** El delantero de **Newell's** entró en el segundo tiempo y a los pocos minutos debió salir, producto de una distensión sufrida en el hombro izquierdo, tras la jugada del penal.

COTIZAN EN BOLSA

VALORES EN ALZA

Mauricio Levato (LA) 7: Recuperó y distribuyó con acierto. Se convirtió en salida constante de su equipo y, a fuerza de habilidad y despliegue, fue uno de los pocos que marcó diferencias.

Diego Quintana (N) 6: Con su velocidad y movilidad complicó a la aguerrida defensa de Los Andes. Cuando no le llegó la pelota, se tiró unos metros atrás y se hizo eje de los ataques. Quizás le faltó entrar más al área.

VALORES EN BAJA

Rubén Darío Ferrer (LA) 4: Se lo vio lento, falto de ritmo e impreciso con la pelota. No fue ni por asomo el delantero peligroso y determinante que Los Andes tuvo en la B Nacional.

Sebastián Cejas (N) 5: Si bien no tuvo errores groseros, se equivocó un par de veces al querer cortar envíos aéreos y, para colmo, malogró un penal. Una tarde para olvidar rápidamente.

SOLO POR CONFORMISMO

Romero, quien convirtió de cabeza el gol de su equipo, maniobra ante dos hombres de Newell's.

Se lo Dieron a Monje, el Autor fue Romero

El tiro libre ejecutado por **Oscar Monje** sobrevoló "mil" cabezas y se clavó en el segundo palo de **Sebastián Cejas**. Así fue el gol de **Los Andes**. Enseguida, la polémica, Mientras el "Pepe" festejaba por su cuenta, **Orlando Romero** salió disparado hacia un costado con los brazos en alto, perseguido por sus compañeros. **"Che, ¿quién lo hizo?"**, se preguntaban los hinchas. La incógnita se develó en el vestuario local. A pesar de que el árbitro **Oscar Sequeira** se lo adjudicó a **Monje**, **Romero** afirmó: **"No desvié la pelota ni mucho menos, pero puedo asegurar que la peiné. No me importa si el árbitro se lo dio a Monje, me da lo mismo"**. Para nosotros, el gol "milrayitas" fue de **Romero**.

● **SALOMON, CONTRACTURADO**: El volante de **Los Andes** debió ser reemplazado por una contractura en la parte posterior del muslo de la pierna derecha. Mañana se le harán estudios médicos, aunque el propio jugador descartó que su lesión sea un desgarro.

● **ESPIAS "FUNEBREROS"**: El **"Profe" Córdoba**, **Jorge Vivaldo** y **Raúl Cardozo** presenciaron el encuentro desde la platea del estadio de **Lanús**, seguramente, "espiando" a **Newell's**, próximo rival de **Chacarita**.

MUÑOZ RESPONDIO CON UNA GRAN ACTUACION

El debut de **Cristian Muñoz** en el arco de **Los Andes** desencadenó en la semana el enojo del otro "uno" del plantel, **Alejandro Migliardi**, quien ante **Racing** había sido la figura de la cancha. La decisión del técnico **Jorge Ginarte** sin dudas redobló la presión para con el ex **Boca**, que debía demostrar que realmente merecía la titularidad. Y vaya si lo hizo frente a **Newell's**. **Muñoz** tapó tres situaciones claras de peligro, y para coronar su actuación, le atajó un penal a **Sebastián Cejas**, cuando el encuentro estaba virgen de goles. De esta manera, el pibe que se inició en **Sarmiento de Junín** se transformó en la figura del partido y se "ganó" a la hinchada "milrayitas".

"Fue un debut importante porque me salieron las cosas bien y el equipo consiguió sumar. Aunque me quedó un sabor amargo porque haciendo un análisis en frío de las situaciones que generaron cada uno de los equipos, no tengo dudas de que merecimos ganar. Lamentablemente sobre el final nos descuidamos un poco y Newell's consiguió el empate. Mi objetivo en este club es lograr la continuidad que no tuve en Boca, pero está claro que la titularidad me la tengo que ganar con el trabajo en la semana", señaló **Muñoz**.

Por su parte, **Migliardi**, quien estuvo en el banco de los suplentes, desmintió haberse ido del último entrenamiento de la semana al enterarse de que no sería titular: **"Es cierto que me enojé, pero lo que salió en los medios no es verdad. Ginarte me dio la explicación del caso, aunque yo no se la pedí. Estoy muy tranquilo y voy a seguir luchando por el puesto"**.

En tanto, **Ginarte** también se refirió al tema: **"La inclusión de Muñoz fue reafirmar el motivo por el cual se lo trajo. Lo de Migliardi fue muy bueno contra Racing. Nosotros estábamos preocupados por la ausencia de Sala, pero por lo visto en estos dos partidos, el puesto está cubierto por dos buenos arqueros. No es cierto que Migliardi se haya enojado conmigo, ya que la charla que tuve con él fue muy clarita"**.

Lo cierto es que, más allá del enojo de **Migliardi** por perder el lugar que a su entender había ganado ante Racing, para el entrenador, el arquero titular es **Muñoz**.

LUGAR RESERVADO

Boca ayer venció por **2 a 0** a **Gimansia** y sigue siendo el único líder del campeonato de reserva. El equipo xeneize está invicto, ganó los tres partidos que disputó, convirtió once goles y aún no le han marcado en su arco. El único que tiene posibilidades de alcanzarlo, si se queda con los tres puntos en el encuentro correspondiente a la tercera jornada es **Newell's**, que ayer derrotó 3 a 0 a **Los Andes**.

BOCA 2 — **NEWELL'S 0**
Goles: Adrián Guillermo y Arce (B).

INDEPENDIENTE 2 — **BELGRANO 2**
Goles: Tissera y Troche (I); Cortez y Meta (B).

LOS ANDES 0 — **NEWELL'S 3**
Goles: Real, Pavoni y Domínguez (N).

Media Vuelta y con Sala

Apenas pisaron el campo de juego de la cancha de Lanús, los jugadores de **Los Andes**, a excepción de **Cristian Muñoz**, **Sergio Plaza** y **Víctor López**, quienes llegaron en esta temporada, ensayaron media vuelta olímpica frente a su público, en lo que significó un festejo atrasado por el ascenso a Primera División. Mezclado con los futbolistas que actualmente integran el plantel "milrayitas" estaba el arquero de River, **Darío Sala**, pilar fundamental en la campaña que le posibilitó a **Los Andes** volver a la máxima categoría del fútbol argentino luego de 29 años. **"Quería estar junto a mis ex compañeros porque en este club viví momentos muy felices de mi carrera"**, comentó **Sala**.

● **REFUERZO URUGUAYO**: **José Enrique de los Santos**, defensor de **Nacional de Montevideo**, firmaría su contrato mañana y así se convertiría en la nueva incorporación de **Los Andes**.

PRIMERA CLASE

EQUIPOS	J	G	E	P	GF	GC	PTS.
BOCA	**3**	**2**	**1**	**-**	**9**	**4**	**7**
TALLERES	2	1	1	-	4	1	4
HURACAN	2	1	1	-	4	2	4
COLON	2	1	1	-	3	1	4
LOS ANDES	2	1	1	-	3	2	4
RIVER	2	1	1	-	3	2	4
NEWELL'S	2	1	1	-	2	1	4
GIMNASIA (La Plata)	3	1	1	1	5	6	4
SAN LORENZO	2	1	-	1	3	1	3
VELEZ	2	1	-	1	2	2	3
ESTUDIANTES	2	-	2	-	2	2	2
BELGRANO	2	-	2	-	1	1	2
INDEPENDIENTE	2	-	2	-	1	1	2
ALMAGRO	1	-	1	-	1	1	1
UNION	2	-	1	1	1	2	1
CHACARITA	2	-	1	1	0	2	1
ARGENTINOS	2	-	1	1	1	5	1
CENTRAL	1	-	-	1	1	3	0
LANUS	2	-	-	2	0	3	0
RACING	2	-	-	2	1	5	0

LOS "PRO-MIEDOS"

EQUIPOS	98/99	99/00	00/01	PTS.	J	PROM.
BOCA	89	74	7	170	79	2,151
HURACAN	-	-	4	4	2	2,000
LOS ANDES	-	-	4	4	2	2,000
RIVER	59	86	4	149	78	1,910
SAN LORENZO	61	69	3	133	78	1,705
CENTRAL	57	66	0	123	77	1,597
INDEPENDIENTE	51	61	2	114	78	1,461
GIMNASIA (L. P.)	62	49	4	115	79	1,455
NEWELL'S	52	55	4	111	78	1,423
VELEZ	46	61	3	110	78	1,410
COLON	49	55	4	108	78	1,384
TALLERES	44	58	4	106	78	1,358
UNION	54	50	1	105	78	1,346
RACING	55	45	0	100	78	1,282
LANUS	50	48	0	98	78	1,256
CHACARITA	-	45	1	46	40	1,150
ARGENTINOS	49	39	1	89	78	1,141
ESTUDIANTES	45	39	2	86	78	1,102
BELGRANO	44	39	2	85	78	1,089
ALMAGRO	-	-	1	1	1	1,000

TODO LO QUE VIENE

TERCERA JORNADA

DIA	HORA	PARTIDO
Viernes 18	21.10	ESTUDIANTES vs VELEZ
Sábado 19	20.10	COLON vs RIVER
Domingo 20	15.30	CHACARITA vs NEWELL'S
Domingo 20	15.30	ARGENTINOS vs UNION
Domingo 20	15.30	CENTRAL vs LANUS
Domingo 20	15.30	INDEPENDIENTE vs HURACAN
Domingo 20	15.30	LOS ANDES vs BELGRANO
Domingo 20	17.10	SAN LORENZO vs RACING
Lunes 21	21.10	TALLERES vs ALMAGRO

CUARTA JORNADA

(A jugarse entre el viernes 25 y el lunes 28 de agosto)

LANUS vs INDEPENDIENTE
RIVER vs CENTRAL
VELEZ vs COLON
UNION vs ESTUDIANTES
GIMNASIA vs ARGENTINOS
NEWELL'S vs BOCA
RACING vs CHACARITA
BELGRANO vs SAN LORENZO
ALMAGRO vs LOS ANDES
HURACAN vs TALLERES

LOS QUE GRITAN GOOOL

JUGADOR	GOLES
Barijho (Boca)	**3**
Palermo (Boca)	**3**
Astudillo (Talleres)	2
Cardetti (River)	2
Franco (San Lorenzo)	2
Graf (Colón)	2
Morquio (Huracán)	2
Pereyra (Gimnasia)	2
Abreu (San Lorenzo)	1
Adinolfi (Gimnasia)	1
Agoglia (Estudiantes)	1
Artime (Belgrano)	1
Bermúdez (Boca)	1
Casas (Huracán)	1
Cobelli (Newell's)	1
Domínguez, Federico (Vélez)	1
Estévez, Maximiliano (Racing)	1
Fernández, Favio (Gimnasia)	1
Gigena (Talleres)	1
Giménez (Boca)	1
Gorostidi (Colón)	1
Husaín, Darío (Vélez)	1
Insúa (Argentinos)	1
Fuentes (Newell's)	1
López, Víctor (Los Andes)	1
Martínez, J. (Independiente)	1
Monje (Los Andes)	1
Pierucci (Central)	1
Riquelme (Boca)	1
Romero (Los Andes)	1
Roth (Talleres)	1
Sava (Gimnasia)	1
Silvera (Unión)	1

LOS "PIRATITAS" DEJARON

Belgrano Empató en Avellaneda (0 a 0) con un Equipo de Emergencia; Independiente Hasta Desperdició un Penal

El arquero de Belgrano, Vicente, y Cristian Domizi pugnan por el balón.

Independiente y Belgrano juegan con lo que tienen y a lo que pueden. Improvisan sobre la marcha, saltan obstáculos y siguen. ¿Hacia adelante? Imposible saberlo. Porque primero habría que preguntarse hacia dónde va el fútbol argentino. Este fútbol nuestro que hace culto de la imprevisión y la improvisación como si fuesen los condimentos que le dan sabor cuando, en realidad, lo vuelven cada vez más intragable.

Osvaldo Piazza está sentado ante un rompecabezas cuyas piezas son redondas y cuadradas. Pero no encuentra la que una los dos grupos. Y lo que este Independiente 2000 necesita es... un enganche. Alguien que genere fútbol, que distribuya la pelota hacia adelante dándole juego a los atacantes. El "Rojo" de Piazza necesita un creador que le permita sumar mayor agresividad ofensiva al equipo. Mientras no lo tenga, lo suyo será lo visto ayer: toques laterales, largos e intrascendentes, nadie que gambetee hacia adelante. Bueno, nadie no: **Cristián Zárate,** jugando los últimos veinte minutos del encuentro, mostró lo que había que hacer. Pero estuvo solo y además recién sumo su segundo "pedacito" de partido en Primera. Resultaría injusto –e incorrecto– tirarle al ex jugador de Defensa y Justicia la responsabilidad de ser el conductor de Independiente.

Hasta las once de la noche del viernes Reinaldo Merlo tenía pensado un equipo y una estrategia para desarrollar. Cuando los directivos de Belgrano le comunicaron que un puñado de sus titulares no iban a poder salir a la cancha, el técnico tuvo que improvisar. Rearmó su rompecabezas con las piezas que le quedaron, las puso en juego y acertó: sacó un 0 a 0 que en el balance final tuvo el glorioso sabor del triunfo.

Así las cosas parece que no hubiera diferencias entre Independiente y Belgrano. En lo que respecta a los 90 minutos que jugaron ayer, no las hubo. **Los dos estuvieron siempre igualados por sus propias imprevisiones e improvisaciones**. El local se sorprendió por el esquema extremadamente defensivo de la "emparchada" formación cordobesa. Fue su imprevisión, su pecado. Y no pudo resolver nunca el tema, ni desde el punto del penal (el remate de Guerrero dio el el poste), ni tampoco en un mano a mano de "Panchito" contra Vicente que ganó el arquero de Belgrano. El resto de la tarde fueron intentos aislados e individuales. Subía Martínez por su lateral, Ramírez por el otro costado, pero ninguno de los dos puede calzarse la "pilcha" de volante de creación. Montenegro chocaba queriendo meterse por el medio, Galván se fue desinflando y Domizi -pese a que seguía corriendo a todos- no podía desdoblarse para, además, pisar el área buscando el gol. ¿Los delanteros? Otra tarde negra para Guerrero y Forlán.

Belgrano aguantó desde una defensa (**Bordicio-López-D'assise**) bien parada y un mediocampo "metedor", que nunca dio por perdida una pelota. ¿Atacar? Tuvo un par de chances aisladas cuando promediaba el segundo tiempo, pero lo suyo fue una apuesta al empate. Ayudado por la palidez de Independiente consiguió el ansiado objetivo. La imprevisión dirigencial en Belgrano derivó en la improvisación forzada de "Mostaza" Merlo. Jugó con lo que tuvo y a lo que pudo. Igual que el Independiente de Piazza. Solo que el 0 a 0 para los "Piratas" tuvo mejor sabor que para los "Diablos"

Ah, y hablando de sabores... el partido fue intragable.

CARLOS JACOB

INDEPENDIENTE	0
1 Passet	(5)
4 Martínez	(6)
2 Páez	(6)
6 Milito	(5)
3 Ramírez	(5)
8 Galván	(5)
20 Montenegro	(3)
7 Estigarribia	(5)
11 Domizi	(5)
9 Guerrero	(2)
18 Forlán	(3)

Suplentes: 21-Albil, 13-Zelaye y 14-Vitali

DT: Osvaldo Piazza

BELGRANO	0
1 Vicente	(6)
6 Bordicio	(6)
2 Julio López	(6)
3 D'Assise	(6)
15 Darío Zárate	(5)
14 Amaya	(6)
5 Esteban González	(6)
20 Martina	(5)
18 Roldán	(4)
11 Torres	(4)
9 Artime	(5)

Suplentes: 25-Montoya y 24-Iglesias

DT: Reinaldo Merlo

Cambios: En **Independiente**: 14m ST 30-Vuoso (4) por Montenegro y 25m ST 26-Cristian Zárate (6) por Martínez. En **Belgrano**: ST 16-Guzman (4) por Roldán, 28m ST 19-Cerrutti por Artime y 44m ST 13-Turus por Martina.

Incidencia: 14m PT Guerrero (I) desvió un tiro penal

Arbitro: Daniel Giménez (6). Resultó un encuentro sin roces fuertes ni acciones de dificil resolución y al árbitro le basto con su habitual firmeza para salir adelante.

Cancha: Independiente.

Recaudación: $ 26.660.

LA FIGURA

Julio López (Belgrano) 6: Fue uno de los puntales defensivos en la improvisada formación que presentaron en Avellaneda los "Piratas".

A Ultimo Momento, Merlo Tuvo que Recurrir a los Pibes

Iban a ser: **Pontiroli; Castillo,** López y Bordicio; Zárate, **Liendo,** González, Martina y Torres; Artime y **Lujambio**. Con **Franco Amaya** entre los suplentes.

Fueron: **Vicente;** López, Bordicio y **D'assise;** Zárate, **Amaya,** González, Martina, Torres; **Roldán** y Artime. Con la Reserva jugando su partido con sólo un suplente.

Ocurrió este fin de semana en el fútbol argentino (tercero en el ranking mundial de la FIFA). Es que **Belgrano** resultó inhibido de contar con sus nuevos jugadores debido a un pedido presentado por ex futbolistas de la institución quienes, cansados de las promesas incumplidas de pago, resolvieron darles a los directivos un motivo para el dolor de cabeza. **Bernardo Ragg, Javier Villarreal y Cristián Rufini** fueron algunos de los impulsores de la medida que alteró los planes de "Mostaza" Merlo. El técnico recibió la novedad cerca de la medianoche del viernes y tuvo que pasarse varias horas pensando cómo armar el equipo.

"Los chicos que jugaron tuvieron una gran actitud, sienten mucho la camiseta y cumplieron con lo que habíamos hablado" -las palabras de **"Mostaza" Merlo,** más disfónicas que nunca, le ganaban al fondo de música de cuartetazo que resonaba en el vestuario. ¿Cuánto dinero necesitan los "Piratas" para contar con los ayer ausentes? Un millón de dólares. ¿Los juntarán en esta semana antes de visitar a Los Andes el domingo que viene? Es la respuesta del millón... de dólares.

Pese al problema y a que -lo reconoció él mismo- no durmió en toda la noche, Merlo se dio el gusto de cruzar gestos con los hinchas de Independiente que lo despedían con insultos. Tras el partido, y antes de meterse al túnel, **"Mostaza"** se cruzó el pecho dibujándose una banda (recordando la camiseta de River) y juntando los cinco dedos de la mano derecha, dejó entrever que varias veces "se los había comido". Cosas del fútbol.

"CON LOS TITULARES GANABAMOS"

Luis Fernando Artime fue clarito: **"Si hoy jugábamos con el equipo titular ahora estábamos festejando el triunfo adentro del vestuario"**. Así, el delantero de **Belgrano** opinó de su equipo y al mismo tiempo del rendimiento de su rival, Independiente.

De todos modos, el goleador advirtió que **"esto de hoy es un triunfo. Hoy Belgrano con Castillo, Lujambio, Liendo, Pontiroli y los otros titulares, ganábamos seguro"**.

Sobre la inhibición que le imposibilitó al conjunto cordobés contar con los refuerzos, Artime comentó: **"Habíamos viajado con todo el equipo titular y a las ocho de la noche el cuerpo técnico tuvo que traer cuatro chicos que venían en colectivo y llegaron a las diez de la noche. Era probable que ésto sucediera porque Agremiados ya había alertado. Por supuesto que no es lo mismo jugar con todos los titulares que hacerlo con un grupo de pibes, que para más no están acostumbrados todavía al ritmo y a las exigencias del fútbol profesional. Pero estos chicos nos sorprendieron, jugaron un partido bárbaro"**.

Después, al referirse al planteo, reconoció: **"Vamos a decir la verdad, hoy salimos a jugar con un planteo táctico espectacular para defendernos. Sacrificamos arriba al 'Luifa' y a Leo, pobrecitos. Si nos cobraban algún 'fulcito' por ahí llegábamos un poco mas. Igualmente, salvo el penal, creo que nosotros tuvimos situaciones de gol más clara que ellos"**.

Luego, Artime hizo varias de sus ácidas apreciaciones sobre la realidad del fútbol argentino. **"El fútbol argentino es una joda, la verdad es una joda, ya lo dije mil veces y estoy cansado. Lo digo pero todo sigue igual. Por el tema de las inhibiciones los culpables son los dirigentes, que son los que tienen que pagar y no lo hacen. Esa es la realidad porque a mí me deben tres años y yo en algún momento voy a querer cobrar aunque no quiera ser el futuro inhibidor de Belgrano. Hoy Belgrano en el furgón de cola no puede competir contra Boca o River. Hagamos un torneo de los quince que no podemos y los cuatro o cinco que sí pueden que hagan un petit torneo con otros países"**.

MAL PARADO AL "DIABLO"

Sobre el final del partido, Cristian Zárate mete un cabezazo que pasará muy cerca.

Guerrero remata y la pelota rebota en el cuerpo del arquero.

COTIZAN EN BOLSA

VALORES EN ALZA

Gustavo Bordicio (B) 6: Además de defender se dio el lujo de cabecear una pelota en el área local que Passet contuvo abajo con mucho esfuerzo. Un pilar en la estructura visitante.

Cristian Zárate (I) 6: La semana pasada, ante Almagro, jugó bien 17 minutos. Ayer entró en los veinte finales y resultó un aire renovador para el equipo. Se va imponiendo que Piazza lo ponga más minutos en la cancha.

VALORES EN BAJA

Francisco Guerrero (I) 2: Erró un penal, definió mal un mano a mano y después se equivocó bajando a buscar el balón (una función que no puede ni debe desarrollar). Fue el más reprobado por los hinchas.

Ariel Montenegro (I) 3: Cuando no alcanza con el despliegue, lo suyo se desluce. Encima, una de sus virtudes (patear de lejos) jamás fue empleada.

Avellaneda es un Infierno

Los hinchas de **Independiente** están con bronca y no dudan en hacérselo saber a quien quiera oírlos. Por eso, a medida que transcurría el partido de ayer fueron calentando sus gargantas para terminar descargando toda su furia. Primero, pidieron jugadores a gritos, después, insultaron a la comisión directiva y, por último, despidieron al equipo con una estruendosa silbatina. Como si eso fuera poco, varios se acercaron hasta la zona de vestuarios para pedir cara a cara una explicación a los dirigentes.

El estado de ánimo de los hinchas está estrictamente ligado al rendimiento del equipo; por eso, si se tienen en cuenta las pobres actuaciones de los dirigidos por **Osvaldo Piazza**, alcanza para saber que la gente está con mucha bronca. Y esto se notó en algunos cánticos: **"Esto no es Racing, la p... que te parió"**; **"el 'Rojo' va a salir campeón, el día que se vayan todos los h... de p... de la Comisión"** y **"traigan al 'Cuchu', la p... que los parió"**. Los hinchas apuntan a la dirigencia como responsables porque aducen que no han armado un equipo al nivel de Independiente. Al final del partido, varios rodearon algunos miembros de la Comisión que salieron a dar la cara (Pena y Bianco) y les pidieron con bronca: **"Déjense de joder y páguenle a Cambiasso lo que pide en vez de gastar plata en un jugador que está roto"**. Aunque el clima no era el ideal, todo transcurrió sin agresiones.

Por otra parte, se realizó el viernes una reunión no prevista de Comisión Directiva -el día habitual es el miércoles- en la cual se trataron temas referidos a la actualidad del club y a las críticas que recibió **Alberto Fernández Arsuaga** en una charla con representantes de la oposición. A la cita concurrieron todas las autoridades de la entidad de Avellaneda con excepción del presidente, Pedro Iso, quien prefirió quedar al margen de este cónclave no programado. Allí, en cierta medida se habría resuelto quitarle poder a Arsuaga con la creación de una mesa directiva para el manejo del fútbol. De todos modos, la idea de formar un grupo de trabajo todavía no se ha puesto en práctica y las internas dentro de la dirigencia siguen tan vigentes como de costumbre.

La mesa directiva estará conformada por Pedro Iso, Roberto Galano, Osvaldo Tortonese, Jorge Pena, Andrés Ducatenzeiler, Carlos Bandres, Fernando González, Miguel Angel Fonte y Jorge Baquiero.

"REACCIONAN CON DERECHO"

Para **Osvaldo Piazza**, en el partido ante Belgrano **"Independiente no tuvo premio a tanto esfuerzo"**. De todos modos, el entrenador aclaró que **"no vamos a pretender que luego de un empate, contra un equipo de Belgrano que sufrió las consecuencias de una inhibición, la gente se vaya contenta"**.

Después, el técnico manifestó: **"Somos conscientes y pedimos constantemente paciencia, pero sabemos que la paciencia se agota y la gente reacciona con todo derecho. No quiero que suene como excusa, pero teniendo en cuenta el presente del equipo, al que todavía no le salen las cosas, si se hubiera convertido el penal, el resto del encuentro hubiese sido diferente"**.

● **OSCAR PASSET**: El arquero, que irónicamente fue ovacionado cuando atajó una pelota aparentemente fácil, se refirió a la situación y manifestó: **"Esto es así, la situación hoy no es cómoda para nadie; si no está para los que tienen más de diez años en el club, no lo va a estar para mí que tengo dos partidos. Soy nuevo y no existe ningún 'feeling' entre la gente y yo, pero mis actuaciones son las que se van a encargar de que esto cambie o siga igual. Lo tomo como que la gente me está estudiando. Yo sé que Mondragón estaba como un ídolo en el club, pero yo no lo vengo a reemplazar ni mucho menos"**.

Los cordobeses exhiben una bandera con Rodrigo, un "Pirata" de alma.

LOS REFUERZOS ESTARIAN CERCA

Los dirigentes de **Independiente** se siguen moviendo para concretar algunas de las incorporaciones que pide **Osvaldo Piazza**. Por eso, aunque la llegada de **Esteban Cambiasso** está cada vez más cerca, por si llegara a frustrarse, ya hubo sondeos por el **"Pipa" Gancedo**. Además, siguen existiendo chances concretas por **Sebastián Rozental** (habrá que ver qué pasa con el cupo de extranjeros) y **Claudio Sarría**.

Tal como anunció ***Noticias*** ayer, Cambiasso está cerca de volver. El dueño de su pase (Real Madrid) aceptó el ofrecimiento de Independiente y lo cedería a préstamo por un año a cambio de 200.000 dólares. De todas maneras, una de las condiciones para acceder a ese pedido es el compromiso de la adquisición del pase, en marzo de 2001, por 4.500.000 de dólares. El club español pretendía que la transferencia definitiva se concretara en diciembre de este año, mientras Independiente propuso como fecha mayo. Finalmente se formalizó el trato para marzo, pero con la condición de que si Independiente no lo compra deberá pagar un resarcimiento de 800.000 dólares. Al llegar a un arreglo entre los clubes, las negociaciones son ahora entre los directivos y el padre de Cambiasso -representante del jugador- por las condiciones del nuevo contrato.

EN 3 MINUTOS, GIMNASIA

Boca, que Tenía la Victoria en el Bolsillo, se Confió y el "Tripero" Llegó a un Empate Impensado: 3 a 3

Palermo, dentro del área, corona con su gol una jugada fenomenal de Julio Marchant.

De derecha y casi pifiándole, Martín Palermo, tras una pared con Barijho, ponía a Boca 2 a 1.

Inverosímil, increíble, insólito, impensado, inconcebible, inimaginable y poco probable, pero absolutamente real. Todos estos sinónimos califican lo vivido ayer en la "Bombonera" con Boca 3-Gimnasia 3. Habrá que revisar la historia de Boca para encontrar si alguna vez hubo un equipo "xeneize" que se imponía 3 a 1 y, en tiempo de descuento, el rival, sin la presencia casi de su hinchada en la cancha, logra la igualdad cuando el "dueño de casa" saboreaba ya una nueva victoria. La confianza, el sentirse ganador, terminaron por derrumbar al equipo de Bianchi y a toda una parcialidad que se retiró del estadio con el sabor amargo de una derrota y sin entender lo que había sucedido. Lo cierto es que Gimnasia, cuando nada hacía prever un desequilibrio en el marcador, tampoco entendió demasiado lo que había pasado, y a diferencia de Boca, se retiró de la "Bombonera" con un sabor dulce en su paladar. Boca desperdició dos puntos muy importantes y habrá que ver al final del camino que tan decisivos se convierten en su claro objetivo que ha mostrado el técnico y los jugadores para este campeonato "Apertura". En el aspecto puramente estadístico, aunque no deja de convertirse en un llamado de alerta para Carlos Bianchi, es la primera vez que a Boca en su estadio bajo la conducción del "Virrey", por un torneo local, le convierten tres goles. La última vez había sido frente a Español, bajo la conducción interina de Carlos María García Cambón, donde se impuso el equipo del Bajo Flores por 3 a 2.

Boca pareció tardar demasiado en ponerse a tono para transformarse en el protagonista del partido, a pesar de que todas las pelotas pasaban por el reaparecido **Juan Román Riquelme** y por las ganas de **Sebastián Battaglia**-una de las figuras de Boca hasta que se fue lesionado- y **Julio Marchant. Martín Palermo,** tirado unos metros atrás, le dejó la posición de delantero de punta a **Antonio Barijho**, pero el "chipi" esta vez terminó perdiendo con los defensores de Gimnasia, fundamentalmente con **Leonardo Cufre.** El "viejo" Griguol le ordenó a **Ariel Pereyra** que tomara cuando vaya al área a **Palermo** y a **Darío Cavallo** que se encargara de hacérsela difícil a **Riquelme.** Planteadas así las cosas en la "Bombonera" Boca dejaba la sensación que la "casa no estaba en orden", porque aparecía el inodoro fuera del baño y la heladera en otro lugar que no era la cocina.

El equipo de Bianchi demostraba lentitud por los laterales, tanto por el lado del **"Negro" Ibarra,** como por el de **Fagiani**, y si a esto se le sumaba el desconcierto y los errores de **Aníbal Matellán**, el panorama, aunque Gimnasia nunca dio la sensación de ser más que Boca, no era demasiado alentador para el "dueño de casa". En frente, estaba el orden y la constancia de **Pereyra** y **Cufré** para contener a la que a priori era una potente dupla ofensiva **Palermo-Barijho** y que terminó, al menos en los primeros cuarenta y cinco minutos, con la profundidad sólo del "chipi", convirtiéndose Martín en un llamativo lanzador.

Una salida defectuosa de **Oscar Córdoba** sumada a una inexplicable mano dentro del área de **Hugo Ibarra** le posibilitó a Gimnasia a través de **Ariel Pereyra**, de penal, ponerse en ventaja. Pero antes de la culminación de la primera etapa iba a ver tiempo para una enorme jugada de **Julio Marchant**, por izquierda, dejando a seis rivales en el camino y encontrando como debió ser a lo largo del primer tiempo, a **Martín Palermo** de punta (ahora el inodoro volvía a estar en el baño) para marcar la igualdad.

En el complemento, **Juan Román Riquelme** entró más en contacto con la pelota, **Martín Palermo** se acercó más a **Enzo Noce,** y **Julio Marchant** desequilibraba por derecha. Por eso no extraño que a los diez minutos un salida rápida desde el fondo de Boca la capitaliza **Martín Palermo** en campo contrario, pared con **Barijho**, y **Martín** de derecha, casi pifiándole al balón, ponía a Boca en ventaja por 2 a 1. Gimnasia no tenía reacción y a Boca le iba a quedar tiempo para definir el partido con un golazo de afuera del área de **Riquelme.** El olé, olé, bajaba de las tribunas y nadie podía llegar a suponer que el "Lobo" podía reaccionar e igualarle a Boca cuando **Fabián Madorrán** indicaba tres minutos de descuento. Pero en el fútbol existe la teoría de lo impensado y si a esto se le suman los errores de la defensa "xeneize" a nadie podrá extrañar que el encuentro haya terminado igualado. **La confianza mata al hombre y a Boca lo arruinó...**

FRANCISCO FRANCONIERI

COTIZAN EN BOLSA

VALORES EN ALZA

Julio Marchant (B) 7: Una gran jugada suya, que terminó en gol de Palermo, le permitió a Boca irse al descanso con un empate, cuando las cosas se le complicaban al equipo de Bianchi.

Martín Palermo (B) 6: Dejó en el campo de juego su sello de goleador marcando dos tantos, a pesar de que jugó lejos del arco.

VALORES EN BAJA

Aníbal Matellán (B) 3: La sombra de Walter Samuel es una mochila muy pesada de llevar para Matellán. El técnico deberá buscar alguna otra variante.

José Pereda (B) 4: Su pasado lo condena y aunque para Bianchi sea importante tácticamente termina siendo el "pato de la boda".

Griguol Tiró Hasta la Gorra

Estalló de alegría por el milagro que se consumaba ante sus ojos. Tiró su gorra por los aires y se apuró para festejar junto con sus jugadores, que lograron un heroico empate ante **Boca** en la misma Bombonera cuando el partido se moría. De esta manera, celebró el entrenador **Carlos Griguol** una hazaña del **"Lobo"** que hizo callar a todos los simpatizantes xeneizes y que, seguramente, será difícil de olvidar para los hinchas que llegaron desde La Plata.

–¿Pensaba que, luego del 3 a 1 en favor de Boca, se podía llegar al empate?

–No, pero como el gol se ha convertido legítimamente. No ha sido ni por una falta que nos cobraron cerca del área o por un penal, ya que llegamos jugando a la pelota en los dos goles. Nunca nos dimos por vencidos y por eso logramos la igualdad.

El director técnico fue sincero a la hora de marcar diferencias futbolísticas entre **Gimnasia** y **Boca** al señalar que **"vinimos acá a enfrentar a un rival que sabíamos que era superior a nosotros. Pactamos un sistema de juego para contrarrestar esa diferencia en favor de Boca. De todas formas, los partidos siempre hay que jugarlos y hoy (por ayer) le tocó a Gimnasia empatarlo sobre el final"**.

Más allá de los interminables festejos adentro del vestuario por el valioso punto conseguido, **Griguol** también se mostró crítico ante algunas falencias que desnudó su equipo durante todo el partido: **"No hicimos todas las cosas bien. Por ejemplo, perdíamos la pelota en cualquier lugar de la cancha sin un jugador rival cerca. Destaco la actitud del primer tiempo. Estamos tratando de lograr regularidad, o sea mantenernos los noventa minutos en un nivel parejo"**, aunque más tarde aclaró que **"estas cosas no se pueden conseguir tan rápido y se necesita un tiempo lógico de trabajo para ir ajustando las piezas".**

Por último, señaló que **"en el segundo tiempo, Boca nos llevó a nuestro campo y ahí tuvimos bastantes problemas para poder tener la pelota. Y quiero destacar que en el primer período tuvimos más la posesión de la pelota que Boca. Tuvimos errores defensivos que no son característicos en todos mis equipos".**

● **APURADO:** Claudio Enría festejó la actuación de **Gimnasia**, aunque quería marcharse rápido a Rosario para estar cerca de su hijo recién nacido llamado **Gino.**

CALENTO EL AMBIENTE...

BOCA	3
1 Córdoba	(5)
4 Ibarra	(4)
2 Bermúdez	(4)
6 Matellán	(3)
3 Fagiani	(4)
8 Marchant	(7)
22 Battaglia	(6)
24 Pereda	(4)
10 Riquelme	(7)
20 Barijho	(4)
9 Palermo	(6)

Suplentes: 12-Abbondancieri, 17-Gustavo Barros Schelotto y 16-Delgado.
DT: Carlos Bianchi.

GIMNASIA	3
1 Noce	(5)
4 Sanguinetti	(4)
3 Pereyra	(6)
6 Cufré	(5)
24 Adinolfi	(4)
15 Cavallo	(6)
5 Gómez	(5)
11 Fernández	(5)
10 Messera	(6)
7 Enría	(5)
9 Sava	(4)

Suplentes: 22-Bertoya, 21-Troglio y 27-Albornoz.
DT: Carlos Griguol.

Cambios: En Boca: 11m ST 18-Basualdo (5) por Battaglia y 36m ST 15-Medina por Fagiani. **En Gimnasia:** 34m ST 14-Larrosa por Gómez y 38m ST 20-Ocampos por Enría.

Goles en el primer tiempo: 36m Pereyra (G) de penal y 45m Palermo (B).

Goles en el segundo tiempo: 10m Palermo (B), 35m Riquelme (B), 44m Sava (G) y 45m Pereyra (G).

Arbitro: Fabián Madorrán (4). Regular actuación de un árbitro que se equivocó por igual para ambos equipos.

Cancha: Boca.

Recaudación: $138.700.

LA FIGURA

Juan Román Riquelme (7).- Apareció después de 45 días sin jugar mostrando su calidad. Marcó un golazo que le sirvió para redondear un buen desempeño.

Pereyra, de cabeza, ante la quietud de Matellán, y para sorpresa de todo Boca decreta la igualdad.

MAÑANA RUMBO A ESPAÑA

Boca viajará a **España** para jugar con el **Villarreal**, mañana a las 20.30, por el compromiso asumido luego de la venta del volante Diego Cagna. Por este partido, los xeneizes embolsarán 500 mil dólares ya que forma parte de una de las cláusulas de la venta del jugador mencionado.

Si bien el viaje no convence a Carlos Bianchi, mucho menos después del sorpresivo empate ante Gimnasia, el DT consideró que **"éstos son compromisos asumidos por el club. El Villarreal se portó muy bien con Boca, y Boca debe hacer lo mismo"**. De todas maneras, la nómina de jugadores que viajarán al Viejo Continente será dada a conocer recién hoy, cuando finalice el entrenamiento que el plantel realizará en el predio de Casa Amarilla.

Pero Bianchi ya adelantó algunos nombres que no participarán de este partido, como los de **Oscar Córdoba**, quien tiene que estar con su selección; **Jorge Bermúdez, Sebastián Battaglia** (ayer terminó con fatiga muscular). Tampoco irá **Julio Marchant,** uno de los pocos jugadores que salvaron las ropas del partido ante **Gimnasia y Esgrima La Plata.** Los mellizos son los que también se quedarán en Buenos Aires.

En suma, Bianchi intentará "guardar" a sus mejores cartas y a aquellos que físicamente no están en un ciento por ciento. El que sí jugará como titular ante el Villarreal será **Mauricio Serna**, quien tiene su futuro futbolístico mirando, justamente, a este equipo español que lo compraría en breve.

Un Vestuario Enloquecido... Tenían Motivos de Sobra

Poco importa si la heroica igualdad que consiguió **Gimnasia** sobre la hora ante **Boca** pueda calificarse con algo de fortuna en un análisis global de todo el partido. **"El empate no fue justo, porque Boca mereció ganar. Tuvimos mucha suerte..., por no decir otra cosa"**, dijo el defensor **Ariel Pereyra**. Pero nada de esto importa ante un loco festejo de los hinchas de **Gimnasia** que ocuparon la tercer bandeja que da al Riachuelo en la Bombonera y celebraron a lo grande como si hubieran salido campeones.

Otro de los felices era el arquero **Enzo Noce,** quien sostuvo: **"El empate es realmente milagroso, pero nadie puede dejar de reconocer que nunca nos entregamos. Aún en la derrota fuimos permanentemente en busca del arco de Córdoba".**

Sin embargo, lo curioso resultó que muchos simpatizantes del **"Lobo"** se retiraron del estadio silbando bajito, cuando el partido estaba **3 a 1** en favor del equipo de **Bianchi**, y nunca soñaron con el desenlace en los instantes finales que se coronó con el empate de **Pereyra**. Algunos se enteraron en sus autos cuando ya estaban camino de retorno a la ciudad de las diagonales.

● **GATO EN LA BOCA:** el arquero de Racing **Gastón Sessa,** reconocido hincha de **Gimnasia**, estuvo ayer presente en la Bombonera y no se cansó de alentar por el equipo de sus amores.

MUCHOS LE APUNTABAN AL ARBITRO MADORRAN

Los jugadores de **Gimnasia** no quedaron para nada conformes con la actuación del árbitro **Fabián Madorrán** y así lo hicieron saber en la zona de vestuarios al disparar munición gruesa contra el **"hombre de negro"**. La mayoría coincidió en que el juez del partido trataba de inclinar la balanza en favor del equipo dirigido por Carlos Bianchi.

Ariel Pereyra, una de las figuras del "Lobo" al convertir dos de los tres tantos, señaló que **"siempre cobra igual. Mediante faltas pequeñas te va metiendo atrás y sacándote de las casillas"** para instantes más tarde agregar que **"de todas formas ya estamos acostumbrados a este tipo de actitudes".**

A su turno, **Favio Fernández** tampoco dudó en señalar: **"Por momentos Madorrán no cobraba igual para los dos equipos. A Boca le pitaba más infracciones a favor que en contra. No tiene sentido seguir hablando... Nos iba llevando. Nos cobró un foul muy cerca del área y algunas infracciones que para nosotros nunca existieron".** Y los cañones seguían disparando cuando **Claudio Enría** aclaró: **"No vale la pena hablar del árbitro, porque no se gana nada"**, aunque luego apuntó: **"Hubo muchas faltas que por ahí no fueron cobradas y yo no soy un jugador que proteste por nada".**

En cambio, el más calmo resultó ser **Mariano Messera**, quien prefirió restarle importancia a la actuación de **Madorrán**: **"Tal vez, uno por ir perdiendo se la agarra con el árbitro, pero prefiero hablar del juego que desplegó Gimnasia que, por lo visto, fue muy bueno y nos pudimos llevar un valioso punto de la siempre complicada cancha de Boca".**

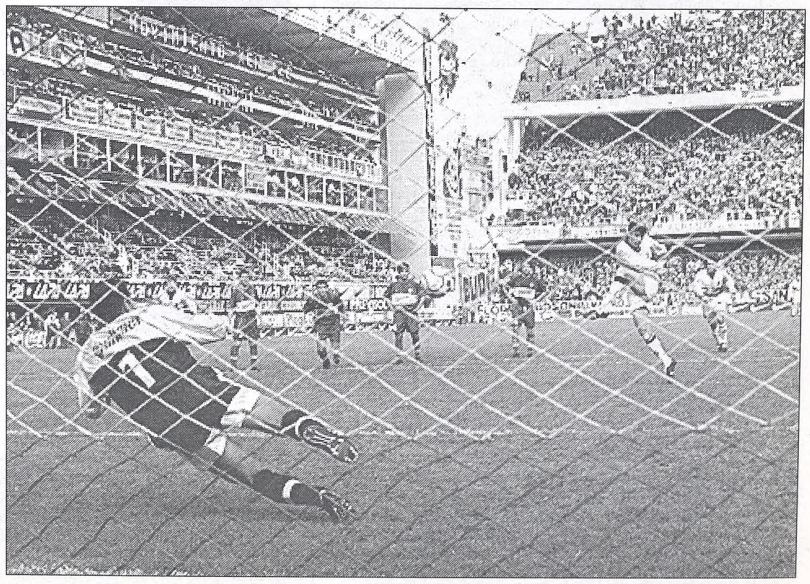

Primer gol de Pereyra, de penal, luego de una mano de Ibarra. Córdoba nada pudo hacer.

El DT, Carlos Bianchi, se va con la cabeza en alto, no así los jugadores.

DE ESTA MAN
PUEDE SER C

Tras la Conferencia, es la Sensación que Dejó Bian

No fue la escalera al cielo... de Led Zeppelin. Era la escalera que conducía a **Carlos Bianchi** hacia la conferencia de prensa. Y entre escalón y escalón, ensayaba su mejor tono de voz, sus mejores gestos. Tenía que enfrentar a la prensa y a los hinchas (sí, a los hinchas, que en las conferencias de prensa hacen más "número" que los periodistas) disimulando el fastidio, la bronca que tenía por el empate de Gimnasia.

Y esa misma escalera que fue un calvario en subida, también lo fue en bajada, ya que Bianchi debió "charlar" con un fanático quien le recriminó la inclusión de **Aníbal Matellán** y **José Pereda.** Todo fue con respeto, pero no dejó de ser una queja fundada...

Por más que intentó y "recontraintentó", la bronca se le escapó y fue contundente: **"Si queremos ser campeones, no nos pueden hacer tres goles en nuestra cancha"**. Aunque le faltó explicar que de esos tres tantos, dos fueron en tiempo de descuento.

El clima convulsionado en el cual está viviendo el plantel xeneize, más el tema del co me, y la frutilla del postre, la visita el entrenamiento, podría ser uno d tanta desconcentración, aunque Bia mizarlo.

De todas formas, dijo: **"Seguro q hablar de tantos temas diversos en ideal..."**, e intentó dejar en claro concentración o no para antes de lo **causa del empate de hoy** (por ayer)

"Yo le reprocho al equipo los úl del partido", dijo el DT, que tras el con los jugadores en el vestuario y, vado de cabezas.

Si de cabezas hablamos, a Boca veces dentro del área tres veces y misma jugada: **"Uno tiene que co marca, en la ubicación del cuerpo"**, tener en cuenta para que el rival n aire dentro del área.

CORDOBA, EL UNICO Q

El único jugador de **Boca** que dio la cara tras el empate, con sabor a derrota, fue **Oscar Córdoba**. El resto, como es habitual, decidió no hablar y sólo detener su paso ante el pedido de autógrafos. El arquero colombiano le echó la culpa del resultado **"en primer lugar a la desconcentración y en segundo lugar a que ellos utilizan el juego aéreo como arma para llegar"**. Y posteriormente agregó: **"Nos desconcentramos. Pensamos que el partido estaba asegurado y pagamos las consecuencias de las distracciones"**.

Si bien sostuvo que **"no es normal"** que a un equipo que gana por dos goles de diferencia le empaten en tiempo de descuento, dijo: **"Eso es lo lindo del fútbol. Se juegan 90 minutos y en ninguno se pueden cometer distracciones"**. A **le quit les fue de ban vechar**

Al se mentos ción en **Córdo no, ya q**

Macri y Franchi no se Reunieron

La reunión que se iba a realizar ayer con **Juan Marcos Franchi**, el representante de **Juan Román Riquelme**, por la reactualización del contrato del jugador, no se llevó a cabo **"pero existe un preacuerdo entre las partes"**, según indicó el presidente de Boca, **Mauricio Macri**, aunque todavía el jugador no dio su consentimiento.

"Boca cuadruplicó a la oferta inicial y Román tiene muy buena predisposición, ya que decidió jugar mientras llevamos adelante las negociaciones con Franchi", explicó el presidente de Boca, poco antes del partido ante Gimnasia.

También aclaró el presidente de Boca que ahora deberá responder Riquelme si acepta o no la mejora que le propuso el club o se mantiene en su postura de cobrar neto **700 mil dólares.**

Mauricio Macri no pudo eludir el otro tema candente de la semana, que fue la presencia de "barrabravas" en el complejo de Casa Amarilla el jueves pasado, donde dialogaron con los jugadores y les pidieron una colaboración económica para distintos fines.

"Se solicitó un informe a la seguridad privada del club y seguramente, luego de analizar la presentación, serán sancionados como corresponde; también se envió una carta a Jorge Bermúdez donde se le advierte que los únicos autorizados a hacer ingresar gente a la institución son los dirigentes", explicó el titular boquense.

Bermúdez tuvo una activa participación en el incidente, ya que fue quien autorizó el ingreso de los "barrabravas" a uno de los vestuarios de Casa Amarilla.

Respecto de las probables transferencias de **Mauricio Serna** y **Antonio Barijho** al fútbol español, el presidente dijo que la idea es no desmantelar el plantel, aunque de todas maneras se escucharán ofertas por el colombiano.

"Hasta ahora no hubo contactos oficiales, pero en principio no habría inconvenientes en ceder a Serna (existe un interés del Villarreal, de España) a préstamo sin opción por seis meses para que tenga continuidad", concluyó Macri. El propio **Mauricio Macri** presidirá la delegación de Boca que partirá mañana hacia España para jugar el miércoles ante el Villarreal de **Diego Cagna** y el **"Vasco" Arruabarrena** y, de surgir alguna novedad por el interés de Serna lo resolverá el titular "xeneize" personalmente.

Cufré intenta frenar la embestiada de Martín Palermo, que ayer volvió a convertir en dos ocasiones.

El DT, Carlos Bianchi, se va con la cabeza en alto, no así los jugadores.

DE ESTA MANERA, NO SE PUEDE SER CAMPEON...

Tras la Conferencia, es la Sensación que Dejó Bianchi a Quien la Procesión le Iba por Dentro

No fue la escalera al cielo... de Led Zeppelin. Era la escalera que conducía a **Carlos Bianchi** hacia la conferencia de prensa. Y entre escalón y escalón, ensayaba su mejor tono de voz, sus mejores gestos. Tenía que enfrentar a la prensa y a los hinchas (sí, a los hinchas, que en las conferencias de prensa hacen más "número" que los periodistas) disimulando el fastidio, la bronca que tenía por el empate de Gimnasia.

Y esa misma escalera que fue un calvario en subida, también lo fue en bajada, ya que Bianchi debió "charlar" con un fanático quien le recriminó la inclusión de **Aníbal Matellán** y **José Pereda**. Todo fue con respeto, pero no dejó de ser una queja fundada...

Por más que intentó y "reontraintentó", la bronca se le escapó y fue contundente: **"Si queremos ser campeones, no nos pueden hacer tres goles en nuestra cancha"**. Aunque le faltó explicar que de esos tres tantos, dos fueron en tiempo de descuento.

El clima convulsionado en el cual está viviendo el plantel xeneize, más el tema del contrato de Riquelme, y la frutilla del postre, la visita de barrabravas en el entrenamiento, podría ser uno de los factores para tanta desconcentración, aunque Bianchi intentó minimizarlo.

De todas formas, dijo: **"Seguro que la situación de hablar de tantos temas diversos en la semana no es la ideal..."**, e intentó dejar en claro que el tema de la concentración o no para antes de los partidos, **"no fue causa del empate de hoy** (por ayer)**"**.

"Yo le reprocho al equipo los últimos tres minutos del partido", dijo el DT, que tras el partido se encerró con los jugadores en el vestuario y, al parecer hubo lavado de cabezas.

Si de cabezas hablamos, a Boca le cabecearon dos veces dentro del área tres veces y cuatro veces en la misma jugada: **"Uno tiene que concentrarse en la marca, en la ubicación del cuerpo"**, como elementos a tener en cuenta para que el rival no gane siempre de aire dentro del área.

"Pero si el lateral hubiera sido cobrado para nosotros, ahora no estaríamos hablando del empate", se quejó Bianchi, en relación a la que fue la última jugada del partido y posterior gol de Gimnasia.

Asimismo, sentenció que lo vio bien a Riquelme, a pesar de los días que no jugaba, y sobre uno de los más cuestionados, Matellán, dijo: **"Tanto Matellán como Medina, me han dado grandes satisfacciones".**

Retomó el "problemático" empate cuando comentó que **"ahora sólo nos queda lamentarnos, pero eso no sirve de nada, pero ahora contra Newell's, sí queremos ser campeones, tenemos que estar concentrados todo el partido"**, por eso, al finalizar la conferencia, dijo que el plantel se iba a entrenar mañana por la mañana, cuando al principio de la tarde la idea era que tuvieran hoy y mañana libre para, después viajar a España.

El técnico se fue, después vivió el "acoso" de un hincha, ya contado. Lo esperaba su esposa dentro del auto. Esta vez se fue rápido y masticando bronca.

CORDOBA, EL UNICO QUE PUSO LA CARA

El único jugador de **Boca** que dio la cara tras el empate, con sabor a derrota, fue **Oscar Córdoba**. El resto, como es habitual, decidió no hablar y sólo detener su paso ante el pedido de autógrafos. El arquero colombiano le echó la culpa del resultado **"en primer lugar a la desconcentración y en segundo lugar a que ellos utilizan el juego aéreo como arma para llegar"**. Y posteriormente agregó: **"Nos desconcentramos. Pensamos que el partido estaba asegurado y pagamos las consecuencias de las distracciones"**.

Si bien sostuvo que **"no es normal"** que a un equipo que gana por dos goles de diferencia le empaten en tiempo de descuento, dijo: **"Eso es lo lindo del fútbol. Se juegan 90 minutos y en ninguno se pueden cometer distracciones"**. Al mismo tiempo señaló que **"no le quitemos mérito a Gimnasia, los goles fueron bien concebidos, y el saque de banda fue bastante largo y lo aprovecharon"**.

Al ser consultados sobre si por momentos **Boca** exhibió su mejor producción en lo que va del certamen, **Oscar Córdoba** respondió **"esperemos que no, ya que Boca debe seguir sumando y mejorando, para así entregar mejores producciones"**.

Por último, se le preguntó por la reunión que mantuvo el plantel con **Carlos Bianchi** al término del encuentro. ¿Fue un reunión de autocrítica?, le consultaron. Y el contestó: **"No, fue una reunión de confianza"**, abrazó a su esposa y se retiró, mientras ya no quedaba ninguno de sus compañeros.

Macri y Franchi no se Reunieron

La reunión que se iba a realizar ayer con **Juan Marcos Franchi**, el representante de **Juan Román Riquelme**, por la reactualización del contrato del jugador, no se llevó a cabo **"pero existe un preacuerdo entre las partes"**, según indicó el presidente de Boca, **Mauricio Macri**, aunque todavía el jugador no dio su consentimiento.

"Boca cuadruplicó a la oferta inicial y Román tiene muy buena predisposición, ya que decidió jugar mientras llevamos adelante las negociaciones con Franchi", explicó el presidente de Boca, poco antes del partido ante Gimnasia.

También aclaró el presidente de Boca que ahora deberá responder Riquelme si acepta o no la mejora que le propuso el club o se mantiene en su postura de cobrar neto **700 mil dólares.**

Mauricio Macri no pudo eludir el otro tema candente de la semana, que fue la presencia de "barrabravas" en el complejo de Casa Amarilla el jueves pasado, donde dialogaron con los jugadores y les pidieron una colaboración económica para distintos fines.

"Se solicitó un informe a la seguridad privada del club y seguramente, luego de analizar la presentación, serán sancionados como corresponde; también se envió una carta a Jorge Bermúdez donde se le advierte que los únicos autorizados a hacer ingresar gente a la institución son los dirigentes", explicó el titular boquense.

Bermúdez tuvo una activa participación en el incidente, ya que fue quien autorizó el ingreso de los "barrabravas" a uno de los vestuarios de Casa Amarilla.

Respecto de las probables transferencias de **Mauricio Serna** y **Antonio Barijho** al fútbol español, el presidente dijo que la idea es no desmantelar el plantel, aunque de todas maneras se escucharán ofertas por el colombiano.

"Hasta ahora no hubo contactos oficiales, pero en principio no habría inconvenientes en ceder a Serna (existe un interés del Villarreal, de España) a préstamo sin opción por seis meses para que tenga continuidad", concluyó Macri. El propio **Mauricio Macri** presidirá la delegación de Boca que partirá mañana hacia España para jugar el miércoles ante el Villarreal de **Diego Cagna** y el **"Vasco" Arruabarrena** y, de surgir alguna novedad por el interés de Serna lo resolverá el titular "xeneize" personalmente.

Cufré intenta frenar la embestiada de Martín Palermo, que ayer volvió a convertir en dos ocasiones.

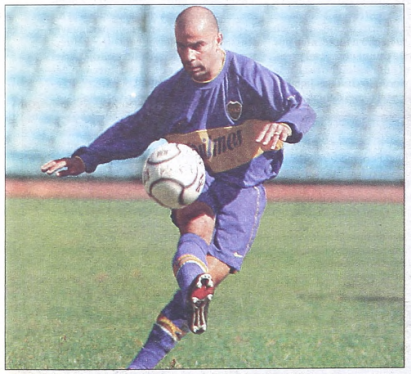

Mauricio Serna volvió a pisar la Bombonera. Jugó en reserva.

SERNA EN LA RESERVA

Finalmente, el colombiano **Mauricio Serna** volvió a jugar al fútbol, esta vez lo hizo con la número cinco en el partido de reserva, en el cual también participaron **Cristian Traverso, Adrián Guillermo y Fernando Pandolfi**, entre otros.

Serna fue operado de la rodilla derecha y luego de casi cuatro meses de rehabilitación, cuando quiso volver a jugar, comenzó a sufrir de una tendinitis rotuliana.

El volante central se lesionó el 14 de enero del corriente, ante River, en un encuentro amistoso jugado en Córdoba. Asimismo, su último encuentro oficial, en el cual completó los 90 minutos de juego, fue el 19 de diciembre de 1999 ante Talleres.

Ayer terminó de muy buena forma y fue observado por el técnico Carlos Bianchi durante los primeros 45 minutos.

Este será uno de los jugadores que irá a España, porque el Villarreal está muy interesado en contratarlo. En Boca, aparentemente, no tendría demasiadas posibilidades de jugar porque en su puesto se están desempeñando Cristian Traverso y Sebastián Battaglia, los dos en muy buen nivel y, un paso más atrás, Gustavo Pinto.

Bermúdez logró el milagro de la tarde: despejar de cabeza en el área xeneize.

Por los Barrabravas Intimaron al Plantel

Barrabravas, capítulo dos. El informe de la gente de seguridad interna del club Boca, indica que habían impedido el ingreso de los barrabravas, pero por una solicitud de **Jorge Bermúdez**, como capitán del equipo, secundado por **Cristian Traverso** y **Martín Palermo**, los que no podían entrar entraron, argumentando las partes que tenían una reunión en el vestuario. A partir de este informe, el presidente xeneize, **Mauricio Macri**, intimó mediante carta documento al colombiano Bermúdez en su calidad de capitán, para que no se vuelvan a repetir reuniones dentro de las instalaciones del club con gente (en este caso con los barras) que tengan problemas penales y judiciales.

Según manifestó el máximo dirigente, que **"si quieren reunirse que lo hagan fuera de la institución. Afuera son libres de juntarse y de charlar con las personas que quieran, pero no dentro del club".**

Los barrabravas ingresaron el pasado jueves por la noche al predio de Casa Amarilla, y allí mantuvieron una reunión con la mayoría del plantel. En ese cónclave abundaron los reclamos, como por ejemplo, el pedido de que los jugadores saluden a los hinchas cuando finalicen los partidos. Hecho que se produjo ayer, tras el empate ante Gimnasia, momento que no fue el más propicio para recibir el aplauso de los propios simpatizantes.

Así también, la relación de estos barrabravas con los jugadores parece ser más estrecha de lo que parece, ya que algunos habrían visto a uno de los barras, subirse a la camioneta 4x4 de Traverso, para retirarse del predio.

Lo cierto es que los hinchas "caracterizados" se acercaron a los jugadores para pedirles dinero por el viaje que en noviembre quieren realizar a Tokio, Japón, por la final de la Copa Intercontinental. Otro de los reclamos fue un número importante de camisetas, con las cuales se hacen rifas para la "autofinanciación".

Asimismo, otros sostienen que los barras fueron a pedir, además del saludo, camisetas y dinero, entradas para la Nº 12.

Desde hace un tiempo, más precisamente desde los hechos ocurridos en la Bombonera con hinchas de Chacarita, los barrabravas se quedaron sin "apoyo" y sin entradas para ver los partidos. Es por eso que en varias ocasiones quedó un hueco vacío en la segunda bandeja de la cancha en señal de protesta. En otra ocasión, como lo fue el partido entre Newell's y Boca, en Rosario, los barras lograron suspender el partido arrojando bombas de estruendo al campo de juego. Recordemos que esa picardía le costó al club el descuento de 3 puntos, y el hecho de "bajarse" tempranamente de la pelea por el torneo.

PREMIOS, SIN NOVEDADES

Lo que ya es un clásico: **"No se olviden de los premios"** entre Boca institución y los jugadores, no hay mayores novedades de una discusión que ha sido el eje central de las dos últimas semanas en el seno del plantel profesional. La postura de la dirigencia sigue siendo la misma, con la variante de que tanto Pedro Pompilio y otros directivos, que estuvieron presentes en la última reunión, les ofrecieron a los jugadores los libros contables del club para que sepan, a ciencia cierta, cómo está la economía y hasta dónde la directiva se puede "estirar" en el pago de premios. Las autoridades del club insisten en que el premio final por salir campeones tiene que sufrir el descuento del dinero que por ciclos de cuatro partidos, los futbolistas perciben en los casos de estar primeros, segundos o terceros. Boca ofrece **4 millones de dólares** por conseguir el Apertura y **500 mil** más por conseguirlo de manera invicta. A estas cifras hay que restarle lo que ganaron durante el campeonato.

Pero los futbolistas quieren que eso no sea así, por lo que el premio por obtener el torneo se incrementaría en casi **1.200.000 dólares** más, que habría que sumarlos a los 4 millones o 4 millones y medio.

Así también resta definir la sociedad entre el club y los jugadores, en la Copa Mercosur. Los futbolistas quieren repartir 50 y 50 deduciendo los gastos, pero Boca quiere que ese porcentaje se dé solamente en la final del torneo internacional.

El pibe Marchant "cuerpea" con Gómez.

IERA, NO SE AMPEON...

nchi a Quien la Procesión le Iba por Dentro

contrato de Riquel- ta de barrabravas en de los factores para Bianchi intentó mini-

o que la situación de en la semana no es la ro que el tema de la los partidos, **"no fue r)".**

últimos tres minutos el partido se encerró y, al parecer hubo la-

ca le cabecearon dos y cuatro veces en la **concentrarse en la** ", como elementos a no gane siempre de

"Pero si el lateral hubiera sido cobrado para nosotros, ahora no estaríamos hablando del empate", se quejó Bianchi, en relación a la que fue la última jugada del partido y posterior gol de Gimnasia.

Asimismo, sentenció que lo vio bien a Riquelme, a pesar de los días que no jugaba, y sobre uno de los más cuestionados, Matellán, dijo: **"Tanto Matellán como Medina, me han dado grandes satisfacciones".**

Retomó el "problemático" empate cuando comentó que **"ahora sólo nos queda lamentarnos, pero eso no sirve de nada, pero ahora contra Newell's, si queremos ser campeones, tenemos que estar concentrados todo el partido"**, por eso, al finalizar la conferencia, dijo que el plantel se iba a entrenar mañana por la mañana, cuando al principio de la tarde la idea era que tuvieran hoy y mañana libre para, después viajar a España.

El técnico se fue, después vivió el "acoso" de un hincha, ya contado. Lo esperaba su esposa dentro del auto. Esta vez se fue rápido y masticando bronca.

QUE PUSO LA CARA

. Al mismo tiempo señaló que **"no itemos mérito a Gimnasia, los go- ieron bien concebidos, y el saque anda fue bastante largo y lo apro- aron"**.

ser consultados sobre si por mo- tos **Boca** exhibió su mejor produc- en lo que va del certamen, **Oscar doba** respondió **"esperemos que a que Boca debe seguir sumando y mejorando, para así entregar mejores producciones"**.

Por último, se le preguntó por la reunión que mantuvo el plantel con **Carlos Bianchi** al término del encuentro. ¿Fue un reunión de autocrítica?, le consultaron. Y el contestó: **"No, fue una reunión de confianza"**, abrazó a su esposa y se retiró, mientras ya no quedaba ninguno de sus compañeros.

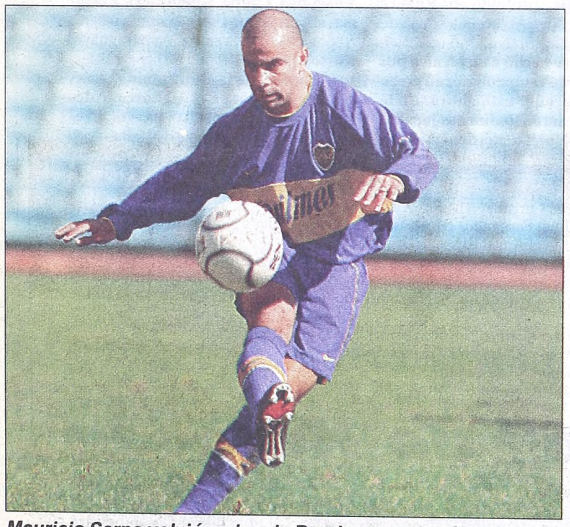

Mauricio Serna volvió a pisar la Bombonera. Jugó en reserva.

SERNA EN LA RESERVA

Finalmente, el colombiano **Mauricio Serna** volvió a jugar al fútbol, esta vez lo hizo con la número cinco en el partido de reserva, en el cual también participaron **Cristian Traverso, Adrián Guillermo y Fernando Pandolfi**, entre otros.

Serna fue operado de la rodilla derecha y luego de casi cuatro meses de rehabilitación, cuando quiso volver a jugar, comenzó a sufrir de una tendinitis rotuliana.

El volante central se lesionó el 14 de enero del corriente, ante River, en un encuentro amistoso jugado en Córdoba. Asimismo, su último encuentro oficial, en el cual completó los 90 minutos de juego, fue el 19 de diciembre de 1999 ante Talleres.

Ayer terminó de muy buena forma y fue observado por el técnico Carlos Bianchi durante los primeros 45 minutos.

Este será uno de los jugadores que irá a España, porque el Villarreal está muy interesado en contratarlo. En Boca, aparentemente, no tendría demasiadas posibilidades de jugar porque en su puesto se están desempeñando Cristian Traverso y Sebastián Battaglia, los dos en muy buen nivel y, un paso más atrás, Gustavo Pinto.

Bermúdez logró el milagro de la tarde: despejar de cabeza en el área xeneize.

Por los Barrabravas Intimaron al Plantel

Barrabravas, capítulo dos. El informe de la gente de seguridad interna del club Boca, indica que habían impedido el ingreso de los barrabravas, pero por una solicitud de **Jorge Bermúdez**, como capitán del equipo, secundado por **Cristian Traverso** y **Martín Palermo**, los que no podían entrar entraron, argumentando las partes que tenían una reunión en el vestuario. A partir de este informe, el presidente xeneize, **Mauricio Macri**, intimó mediante carta documento al colombiano Bermúdez en su calidad de capitán, para que no se vuelvan a repetir reuniones dentro de las instalaciones del club con gente (en este caso con los barras) que tengan problemas penales y judiciales.

Según manifestó el máximo dirigente, que **"si quieren reunirse que lo hagan fuera de la institución. Afuera son libres de juntarse y de charlar con las personas que quieran, pero no dentro del club".**

Los barrabravas ingresaron el pasado jueves por la noche al predio de Casa Amarilla, y allí mantuvieron una reunión con la mayoría del plantel. En ese cónclave abundaron los reclamos, como por ejemplo, el pedido de que los jugadores saluden a los hinchas cuando finalicen los partidos. Hecho que se produjo ayer, tras el empate ante Gimnasia, momento que no fue el más propicio para recibir el aplauso de los propios simpatizantes.

Así también, la relación de estos barrabravas con los jugadores parece ser más estrecha de lo que parece, ya que algunos habrían visto a uno de los barras, subirse a la camioneta 4x4 de Traverso, para retirarse del predio.

Lo cierto es que los hinchas "caracterizados" se acercaron a los jugadores para pedirles dinero por el viaje que en noviembre quieren realizar a Tokio, Japón, por la final de la Copa Intercontinental. Otro de los reclamos fue un número importante de camisetas, con las cuales se hacen rifas para la "autofinanciación".

Asimismo, otros sostienen que los barras fueron a pedir, además del saludo, camisetas y dinero, entradas para la Nº 12.

Desde hace un tiempo, más precisamente desde los hechos ocurridos en la Bombonera con hinchas de Chacarita, los barrabravas se quedaron sin "apoyo" y sin entradas para ver los partidos. Es por eso que en varias ocasiones quedó un hueco vacío en la segunda bandeja de la cancha en señal de protesta. En otra ocasión, como lo fue el partido entre Newell's y Boca, en Rosario, los barras lograron suspender el partido arrojando bombas de estruendo al campo de juego. Recordemos que esa picardía le costó al club el descuento de 3 puntos, y el hecho de "bajarse" tempranamente de la pelea por el torneo.

PREMIOS, SIN NOVEDADES

Lo que ya es un clásico: **"No se olviden de los premios"** entre Boca institución y los jugadores, no hay mayores novedades de una discusión que ha sido el eje central de las dos últimas semanas en el seno del plantel profesional. La postura de la dirigencia sigue siendo la misma, con la variante de que tanto Pedro Pompilio y otros directivos, que estuvieron presentes en la última reunión, les ofrecieron a los jugadores los libros contables del club para que sepan, a ciencia cierta, cómo está la economía y hasta dónde la directiva se puede "estirar" en el pago de premios. Las autoridades del club insisten en que el premio final por salir campeones tiene que sufrir el descuento del dinero que por ciclos de cuatro partidos, los futbolistas perciben en los casos de estar primeros, segundos o terceros. Boca ofrece **4 millones de dólares** por conseguir el Apertura y **500 mil** más por conseguirlo de manera invicta. A estas cifras hay que restarle lo que ganaron durante el campeonato.

Pero los futbolistas quieren que eso no sea así, por lo que el premio por obtener el torneo se incrementaría en casi **1.200.000 dólares** más, que habría que sumarlos a los 4 millones o 4 millones y medio.

Así también resta definir la sociedad entre el club y los jugadores, en la Copa Mercosur. Los futbolistas quieren repartir 50 y 50 deduciendo los gastos, pero Boca quiere que ese porcentaje se dé solamente en la final del torneo internacional.

El pibe Marchant "cuerpea" con Gómez.

PIDO LA PALABRA

Entre "Bravos", Escándalos y Sanciones que Mueven a Risa

Entre la "apretada" de conspicuos hinchas de **Boca** para con varios de los jugadores de su plantel, el escándalo entre **Chilavert** y **Gallego** en el mismo campo de juego del **"Monumental"** y el arrebato del profesor **Daniel Córdoba** al ser expulsado durante **Gimnasia-Chacarita,** lo primero que debe pensarse es que todo sigue igual (o peor...) en el fútbol argentino. Irracional violencia en un entrenamiento entre **Español y Defensores de Belgrano** que terminó hasta con un herido de arma blanca, la suspensión de un "amistoso" entre **Gimnasia de Jujuy** y **Juventud Antoniana** por un proyectil que golpeó a **Cosme Zaccanti** y guerra de piedras entre hinchas y un chico "alcanza pelotas" herido en el clásico **Belgrano-Talleres**, fueron "agregados" en un tiempo en que la intemperancia –rayana con la locura– parece estar ganando la batalla...

La "reaparición" de los mismos barrabravas boquenses que produjeron aquella agresión del 3 de marzo del '99 a los hinchas de **Chacarita**, en un partido de práctica, en el propio vestuario de **Casa Amarilla,** el último jueves, demuestra que nada ha cambiado. Fueron también los que estuvieron presentes en una noche trágica en **Mar del Plata** que terminó con la muerte de uno de los "hinchas caracterizados", episodio por el cual -más allá del acusado del homicidio- está detenido uno de los hermanos **Di Zeo.** El otro niega haber sido uno de los que tuvieron una "reunión" con integrantes del plantel "xeneize" en el vestuario, algo que vieron todos los allí presentes, tratando de deslindar su responsabilidad. Como pretende hacer la **Comisión Directiva** de **Boca,** en un comunicado en el que anuncia el inicio de un sumario para determinar cómo los "simpatizantes" llegaron hasta donde llegaron... No vaya a ser que ahora termine siendo el culpable de todo esto un empleado de seguridad y el club no tenga nada que ver... ¿No era que habían sido dados de baja como socios todos los involucrados en aquellos incidentes? ¿Cómo es posible que haya tanta impunidad para atravesar todo un campo de juego y llegar a un vestuario sin que nadie haga nada? ¿Eso mismo puede hacer un hincha común, no ya para "mangar" sino para pedir un autógrafo? ¿El "club europeo" que quiere el presidente **Macri** lo único que hará será cambiar de empresa de seguridad? Son interrogantes que deben tener una respuesta clara ante la sociedad que está cansada de este tipo de situaciones sin que nadie sea sancionado.

Justamente enganchado con el "tema sanciones" es que aparece en primer plano lo acontecido con **José Luis Chilavert**. Los espectadores presentes en el estadio de **River** y muchos más por televisión -en imágenes repetidas hasta el cansancio- apreciaron lo sucedido con el arquero de **Vélez**. Saltó los carteles de publicidad con la clara intención de agredir -por lo menos verbalmente- a **Américo Gallego.** Un escándalo de proporciones que recorrió, además, las pantallas de todo el mundo. Sin embargo... El paraguayo sólo fue sancionado con una fecha de suspensión por el **Tribunal de Disciplina,** basándose en un tibio informe del árbitro **Héctor Baldassi** y no actuando de oficio para aclarar mejor las cosas. Contrastando con ello, **Diego Rivero,** de Chacarita, fue penalizado con dos fechas por un exceso verbal, por su expulsión ante **Unión.** ¿Cómo se cuantifica la gravedad de un hecho entonces? También aquí la sensación de injusticia (que se palpa en la Justicia ordinaria) genera en el hincha y en el ciudadano común incredulidad en los estamentos. Y no hay nada peor que un pueblo sin creencia...

Lo que pasó con el profesor **Córdoba**, que terminó detenido y pasando la noche "entre rejas", más los incidentes que contabilizamos, no hacen sino poner de manifiesto qué mal estamos los argentinos. Por penurias económicas y laborales, por falta de ejemplos en la clase dirigente y falta de sanciones para los que violan tanto las leyes como las reglamentaciones deportivas, es que todos estamos propensos a las reacciones, a salir de los cauces naturales. Claro que lo criticable es que lo hagan los protagonistas, que esos mismos protagonistas amparen a los violentos (atendiéndolos en vez de denunciarlos) y que los que deben tomar medidas miren para otro lado o penalicen de distinta manera según la "portación de apellido".

✍ **JOSE MARIA ROQUEJOFFRE**

Central y Almagro le Ponen sal al Domingo

JUGARAN DESDE LAS 15,30 Y SERA LA PRIMERA VEZ QUE SE ENFRENTEN EN LA "A"

Entonado por su debut victorioso en la Copa Mercosur, **Central** tratará de estirar su buen momento esta tarde cuando reciba a **Almagro** en un partido pendiente de la jornada inicial del torneo Apertura. Si bien los rosarinos arrancaron este certamen con una derrota ante Huracán, en la semana, contra Cerro Porteño, los dirigidos por **Edgardo Bauza** evidenciaron una notable mejoría en su juego. Pero claro, sus rivales no vienen disminuidos en los anímico. Por el contrario, en su presentación igualaron ante Independiente, lo cual les dio la dosis de optimismo necesaria para comenzar el certamen. **Esta será la primera vez que ambos clubes se enfrentarán en un cotejo oficial de la máxima categoría de nuestro fútbol.**

Central pondrá en cancha el mismo equipo que jugó por la Mercosur, por lo cual **Iván Moreno y Fabianesi** seguirá en el banco de suplentes (su lugar lo ocupará **Pablo "Vitamina" Sánchez**) . Otro que se aseguró la titularidad es el delantero paraguayo **Miguel Cáceres**, de buen desempeño ante Cerro Porteño.

El director técnico de **Almagro, Armando Husillos**, aún no confirmó a **Gerardo Rivero**. En el caso de que no esté en condiciones de jugar, su puesto será para **Francisco Maciel**.

CENTRAL vs. ALMAGRO

Buljubasich; D. Díaz, Canals y Loeschbor; Erroz, Quinteros y, M. González; E. González y Pablo Sánchez; Cáceres y Maceratesi.
DT: E. Bauza.

Arbitro: Horacio Elizondo.

Ramírez; Chaile, Córdoba, Carranza; Rivero o Maciel, Gallardo, Aragón, Sinisterra y Villalba; Sparapani y Nuñez.
DT: A. Husillos.

Cancha: Central — **Hora de inicio: 15.30**

Biaggio no Estará Contra River

El delantero **Claudio Biaggio** quedó descartado para integrar la formación de Colón en el partido del próximo sábado ante River, por la tercera fecha del torneo Apertura de fútbol, al padecer una distensión en el muslo izquierdo.

El técnico del conjunto "sabalero", **Mántaras,** seguramente hará debutar en el ataque a **Darío Gigena**, quien llegó como refuerzo desde Talleres de Córdoba y acompañará al ex Independiente **Claudio Graf.**

Por otra parte, el delantero **Adrián Gorostidi** sufrió un desgarro en el muslo izquierdo y deberá estar inactivo por unos veinte días.

En cuanto al tema refuerzos, quedó descartada la llegada de **Raúl Estévez** –prefiere pelear por un puesto en San Lorenzo–, al tiempo que entre mañana y el martes se definirán las negociaciones con Ferro por el delantero **Nicolás Hernández**.

ARGENTINOS VA "ENGRANANDO": GANO 2-0

Argentinos derrotó a **Lanús** 2 à 0 en un amistoso (2 tiempos de 35) disputado ayer en el Polideportivo del **"Grana"**. Los goles los convirtieron **Roberto Monserrat** y **Fernando Zagharian** -en la primera parte-, dejando así de manifiesto las diferentes realidades de ambos conjuntos.

Mac Allister comentó que tiene **"el plantel casi completo",** pero sin embargo aún falta definir si se quedará **Rolando Schiavi**, quien es pretendido por **Las Palmas**. El central expresó que **"estoy cómodo, pero necesito cambiar de aire".** Por otra parte, en la reserva del **"Bicho"** jugaron los colombianos **John Jairo Castillo** (delantero) y **Yimy Ramírez** (marcador central), que están a prueba, por lo que se espera una respuesta del técnico del equipo de **La Paternal**. En tanto, **Sebastián Pena** debió salir por una contractura en la pierna derecha, pero su presencia ante **Unión** no correría peligro.

El presente del "Grana" no es bueno (dos derrotas consecutivas) y esta nueva caída, aunque amistosa, duele. **Lucas Alessandria**, sustituido por **Russo** a pedido del árbitro **Straccia** a causa de conducta antideportiva, dijo que: **"en Lanús nunca se hechó a un técnico por un mal inicio de campeonato, no creeo que vaya a suceder esto ahora. En la cancha no se vieron los buenos jugadores que este plantel tiene, debemos trabajar para cambiar urgente".**

Es bueno mencionar que no participaron del partido, por estar lesionados, **Vilallonga**, **Capria**, **Klimowicz** y **Zubeldía**, mientras que **Caniza** tampoco lo hizo por estar con la selección paraguaya. **Russo** espera la llegada de otros refuerzos: **Claudio Sarría**, de Instituto, y **Ariel López**, sin lugar en el **Mallorca**. Además, aún no se resolvió el pase de **Ezequiel Carboni** al **Vicenza de Italia**.

LANUS 0 — ARGENTINOS 2

LANUS: Burela; Christian Alvarez, Alessandria (Almirón), Mariano Fernández y Gabriel Ramón; Juan Fernández Di Alessio, Daniele, Aguilar y Kmet; Silvio González y Galván. **DT:** Miguel Angel Russo.
ARGENTINOS: Siboldi; Cogliandro, Rolando Schiavi (De la Vega), Pena (Demuner) y Bidal; Monserrat, Medina, Fernando Sánchez (Jesús Díaz) e Insúa (Zermatten); Yaqué (Molina) y Zagharian (Diego Bustos). **DT:** Carlos Javier Mac Allister.
Goles en el primer tiempo: *21m Monserrat (A) y 23 m Zagharian (A).*
Arbitros: *PT Roberto Sosa y ST Luciano Straccia.*
Cancha: *Polideportivo de Lanús.*
Reserva: *Lanús 1-Argentinos 1.*

"Cuartetazo" de Huracán

Apenas **Huracán** pudo saborear el placer de jugar los domingos, el calendario lo mandó a jugar de vuelta los sábados. Pero si usted es hincha del "Globo" no se asuste, lo que ocurrió fue que el equipo de **Carlos Babington** jugó ayer, pero un amistoso contra un combinado de jugadores libres al que venció **4 a 1,** con goles de **Derlis Soto**, **Clazón** en contra, **Juárez** y **Chaparro**; mientras que el descuento para los dirigidos por la dupla **Barisio-Carrió** lo consiguió el ex defensor de Chicago, **Pablo Goberville**, de penal.

Fueron 90 minutos de práctica, en los cuales los "quemeros" manejaron el trámite a su antojo. Hasta se dieron el gusto de que **Gastón Casas** no convierta su tanto pero que sí intervenga para asistir al paraguayo Soto en el primero y le sirva el gol a Chaparro, quien "fusiló" (entrando al área) a **Cristian Traverso**. Los dos goles restantes fueron una mera consecuencia del desarrollo. Vale destacar que Galarza reemplazó a **Fernando Moner**, quien está afectado por una talalgia, mientras que **Alberto Godoy** tiene lumbalgia, pero llegarían sin problemas para el encuentro ante **Independiente**. En tanto, la reserva del "Globo" ganó 3 a 1, con goles de **Ledesma**, **Padra** y **Diego Graieb**. El tanto para los libres fue conquistado por **Trusido**, de penal.

Por otra parte, los dirigentes de Huracán esperan que el delantero **Iván Gabrich** arribe al país entre lunes y martes, para finiquitar la transferencia y transformarse en un nuevo refuerzo (el quinto) para el plantel, tal como lo adelantó **"Noticias"**. El pase es por un año y el "Globo" desembolsará 300 mil dólares, en los que se incluyen el sueldo y la prima del jugadores, más el costo del préstamo abonado al **Vitoria de Brasil**.

HURACAN 4 — COMBINADO LIBRES 1

HURACAN: Ríos; Rodolfo Graieb, Morquio, Lobos y Juan Pablo Galarza (Juárez); Filosa, Carrizo, Saboredo y Chaparro; Soto y Casas. **DT:** Carlos Babington.
COMBINADO LIBRES: Cristian Traverso (Silvio Traverso); Goberville, Martín Traverso, Clazón y Claudio González; Prágola, Castillo, Montefiori y Emilio López (Ocranis); Abraham y Patiño (Pasano). **DT:** Carlos Barisio y Carlos Carrió.
Goles en el primer tiempo: *11m Soto (H), 34m Clazón (CL), en contra.*
Goles en el segundo tiempo: *7m Juárez (H), 12m Chaparro (H) y 42m Goberville (CL), de penal.*
Arbitro: *Daniel Cucci.*
Cancha: *Huracán.*
Reserva: *Huracán 3-Combinado Libres 1.*

DESPUES DE UNA SEMANA EXIGENTE, DESCANSO PARA RIVER

River culminó ayer su primera semana de preparación. Tal como lo anhelaba su técnico, **Américo Rubén Gallego**, los de Núñez aprovecharon la interrupción del torneo Apertura para realizar algunos retoques en el esquema de juego y, paralelamente, para fortalecer al plantel en la parte física. La práctica tuvo lugar por la mañana en el country Mapuche, de la localidad de Pilar, y luego los jugadores fueron dejados en libertad hasta mañana.

Lo más importante del entrenamiento es que efectuaron un ensayo de fútbol. Que no tuvo un equipo estable. Por el contrario, debido a la exigencia del trabajo que efectuaron a lo largo de la semana, el técnico decidió ir rotando a sus jugadores. El único que no participó del partido fue **Eduardo Coudet**, quien fue sometido a un tratamiento diferenciado porque se recupera de una contractura (los otros dos que continúan en etapa de convalecencia son **Marcelo Escudero** y **Damián Alvarez**).

En lo que hace a los refuerzos, pese a que Gallego continúa con su predica de que necesita un marcador central, los dirigentes se empeñan en asegurar que no van a traer más refuerzos. En la semana el propio presidente del club, **David Pintado**, afirmó que se habían retirado del mercado con la adquisición de Ariel Ortega (quien aún no arregló su contrato con River). Pese a todo, hay nombres que circulan. En este caso se menciona a **Mauricio Pochettino** como el hombre que pretende incorporar el "Tolo".

EL "POLO", UN "CICLON"

San Lorenzo le ganó 4 a 1 a Defensa y Justicia con Tres Goles del Debutante Jorge Quinteros

San Lorenzo ayer anduvo de "estreno" y, de acuerdo con el resultado, mal no le fue: **con tres goles del "Polo" Jorge Quinteros, genio y figura de la fría mañana del Bajo Flores, y una aceptable actuación de Juan José Serrizuela, la otra cara nueva que presentó ante los más de 600 hinchas presentes, goleó por 4 a 1 a Defensa y Justicia mientras espera por Racing en el Torneo Apertura.**

Pero al margen de lo que insinuan las abultadas diferencias, a no creerse que el equipo de **Ruggeri** fue una verdadera "máquina"; ni siquiera un "Ciclón". Por el contrario, el amistoso ante los dirigidos por **Julio Ricardo Villa** le dejó más de una duda al "Cabezón" de cara al futuro. Tras jugar en buen nivel durante la etapa inicial, **San Lorenzo** cayó en una de esas "lagunas" que suele evidenciar cuando la cosa es por los puntos, y terminó "comiéndose" un toque bárbaro de un criterioso **Defensa y Justicia**.

Líneas arriba destacábamos la actuación de Quinteros, quien, por cierto, se mostró a gusto con su desempeño: **"Me sentí muy bien a pesar de que hace mucho tiempo que no hacía fútbol. Terminé un poco cansado pero conforme porque me entendí bastante bien con mis nuevos compañeros"**. El otro debutante, **Juan José Serrizuela**, dijo: **"Es muy bueno que vaya ganando minutos de fútbol. Después, el que decide si juego o no es el técnico, yo estoy dispuesto para estar en la posición que disponga"**.

SAN LORENZO 4-DEF. y JUSTICIA 1

SAN LORENZO: Valdiviezo; Serrizuela (29m ST Rivarola), Ameli, Tuzzio y Paredes; Adrián González, Verón, Erviti (21m ST Zurita) y Romagnoli (ST Estévez); Quinteros y Romeo. **DT:** Oscar Ruggeri.

DEFENSA y JUSTICIA: Buzzo (ST Gagliardi); Sandoval, Benítez, De la Fuente y Vallejos; Agotegaray, Rondina (25m ST Ayala), Grioni (30m ST Género) y Galleguillo; Sergio Sánchez y Cuartas. **DT**: Julio Villa.

Goles en el primer tiempo: *10m Quinteros (SL) y 20m Romeo (SL).*

Goles en el segundo tiempo: *1m Agotegaray (DyJ), 31m y 40m Quinteros (SL).*

Arbitro: *Oscar Sacco.*

Cancha: *San Lorenzo.*

● **ESTEVEZ**: Desvirtuadas las versiones sobre su traspaso a **Colón**, el destino del **"Pipa"** ahora parece estar en **España**. Así se lo confirmó ayer a ***Noticias***, el vicepresidente de **San Lorenzo, Alberto Carrasco**: **"El club todavía no lo digo pero lo que no se puede negar es que Estévez está cerca de jugar en la primera división de España. Hoy** –por anoche– **me voy a comunicar con Fernando Miele, que allí, pero es muy probable que se vaya a préstamo".**

● **FRANCO**: El volante no jugó ante **Defensa y Justicia** ya que padece una inflamación en la rodilla izquierda. Además **Serrizuela** se retiró con molestias en la pierna derecha, producto de una paralítica que le propinó **Gustavo Cuartas**. De todas formas, ambos no tendrán problemas en entrenarse mañana a la par de sus compañeros.

● **AUSENCIAS**: **Sebastián Abreu** y **Mario Santana** no estuvieron en el amistoso de ayer. El "Loco" debió viajar a **Uruguay** y el juvenil se encuentra en **Comodoro Rivadavia** por el fallecimiento de su abuela. **Gustavo Campagnuolo**, con una distensión, y **Claudio Morel Rodríguez** (esguince en el hombro derecho) evolucionan de sus respectivas lesiones y llegarían para jugar en **Racing**.

● **HANUCH**: San Lorenzo inició gestiones para incorporar al argentino del Sporting de Lisboa. El diario deportivo "A Bola" señala que representantes del ex jugador de Platense e Independiente presentarán mañana una importante propuesta a los dirigentes portugueses.

Fin de Semana sin Sobresaltos

Alberto Jorge, por fin, está disfrutando de un fin de semana relativamente tranquilo, ya que aún **Racing** no consiguió puntos en el campeonato. Los refuerzos llegaron tarde pero seguro, y ahora sólo le faltan **"horas de trabajo"** para ensamblarlos al resto del equipo. Es muy difícil que los chilenos **Neira** y **Vega** puedan estar el domingo en el clásico ante **San Lorenzo** pues recién se incorporarán al plantel durante esta semana y tendrán que ser evaluados para saber en qué condiciones físicas están. El que sí está descartado es el delantero **Alfredo Moreno**, quien tiene un esguince leve de rodilla, lo que alejó las suspicacias reinantes en relación a su estado físico. En cambio, y por lo visto en las prácticas de fútbol, harían su debut los otros dos refuerzos: el arquero **Sessa** y el lateral **Bressán**.

Racing volverá al trabajo mañana, luego del fin de semana libre. El jueves por la tarde hará la práctica de fútbol en su estadio (el campo de juego ya fue reacondicionado) para definir el equipo que enfrentará al "ciclón". A fin de mes el plantel abandonará el **SEC** y se entrenará en un predio en la localidad de **Abasto**.

EL CEPA FESTEJO SUS BODAS DE PLATA

Con una cena, el **Centro de Periodistas de AFA (CEPA)** agasajó a un grupo de colegas que fundaron la entidad hace **25 años**, como muestra de gratitud hacia quienes tuvieron la idea de dar una cabal representación a quienes estaban acreditados en la casa del fútbol. Estuvieron presentes 16 de los 34 que firmaron el acta de fundación el 12 de junio de 1975: **Dante Zavattarelli, Beto Devoto, Carlos María Bazán, José María Suárez, Rubén Falcón, Jorge Bullrich, Juan Carlos García Farese, Horacio Monzo, Juan Carlos Aced, Luis Fontán, José María Báez, Guillermo Blanco, Néstor Picone, Tito Junco, Horacio De Bonis y Naum Zalcman**, a quienes les entregaron valiosos recordatorios de aquel acontecimiento. Compartió la mesa como el locutor **Antonio Carrizo**, quien desde aquel comienzo mostró sus simpatías por el **CEPA** al convertirse en el infaltable presentador ad honorem.

Carlos Ferraro, presidente del **Círculo de Periodistas Deportivos**, materializó la adhesión de la entidad madre a través de una plaqueta recordatoria que recibió **Juan Presta**, actual titular del CEPA. La Asociación del Futbol Argentino estuvo representada por **Washington Rivera, Raúl Szteinberg y Andrés Ventura**, integrantes del área Prensa.

"Toni" Carrizo recibió de manos de Juan Presta el testimonio de afecto por parte del CEPA, que celebró las Bodas de Plata de su fundación. En otra escena, muchos de los que fundaron el Centro.

*Cuenta **El Implacable** que los ex compañeros de Los Andes no podían creer lo que estaban viendo cuando el arquero **Darío Sala** apareció en Lomas de Zamora, de visita, en un espectacular automóvil de marca alemana.*

***

***"¿Cobraste el primer sueldo?"**, le preguntó un ex compañero. **"No. En River es todo muy llamativo. Vas caminando por los pasillos del Monumental y aparecen tipos que te ofrecen de todo. Te preguntan qué coche querés y dónde te gustaría vivir. Pero eso no es nada. Te muestran todo en una carpeta que llevan encima"**, relató sin ocultar lo atontado que aún lo tiene la vida interna de su nuevo club.*

***

*La historia, por increíble, merece ser contada, y dice que el entrenador del Borussia Dortmund, **Mathías Sammer**, lucha para que se le reconozca el derecho a recibir una pensión por invalidez de unos 1.500 dólares, alegando que una lesión en una rodilla sufrida en sus tiempos de jugador, lo obligó a retirarse anticipadamente.*

***

*El tema es que **Sammer**, según cifras extraoficiales, ganaba como jugador alrededor de 3.000.000 de dólares al año, momento en el que una infección sufrida durante una operación habría provocado su retiro, y pese a ello y a que tiene un trabajo muy bien pago en la actualidad, se mantiene firme en su pelea con la compañía aseguradora para cobrar su pensión.*

***

*En **Quilmes de Mar del Plata** estaban felices de poder contar con los 2,06 m del pivote **Oscar Arce** en la zona pintada, pero tamaña fue la sorpresa cuando, al tomarle las medidas antropométricas, cayeron en la cuenta que el ex jugador de Belgrano de Tucumán medía un par de centímetros más...*

***

***"Mi altura es toda una historia"**, confesó **Arce**. **"El año pasado me midió un asistente de Belgrano con las zapatillas puestas y di 2,10, pese a lo cual el hombre anotó 2,06. 'Está mal', le dije, pero me aseguró que 'no era nada importante', que estaba todo bien y resulta que la medición era para la Guía Oficial de la Asociación de Clubes de Basquetbol. Por eso, todo el mundo cree que mido 2,06"**. ¿Quién había dicho aquello de "lo atamo con alambre"?*

PARAGUAY LLEGA HOY, CON VARIOS AUSENTES

Con algunas ausencias notables, el seleccionado paraguayo llegará hoy a Buenos Aires -arribará a las 9.50- para enfrentar el miércoles a Argentina por la séptima fecha de las eliminatorias. Inmediatamente de su llegada se instalará en la Villa Olímpica que posee Vélez en Ituzaingó.

Una de las bajas más sentidas en el conjunto guaraní -cuarto en las posiciones con 10 puntos- será la de su arquero y capitán **José Luis Chilavert**, quien cumplirá una fecha de suspensión por acumulación de tarjetas amarillas. Por el mismo motivo también quedó marginado el mediocampista **Carlos Humberto Paredes**. Tampoco serán de la partida el lesionado **Hugo Brizuela** y el volante **Diego Gavilán**, del Newcastle, quien no fue convocado por pedido de la dirigencia del equipo inglés.

El técnico **Sergio Markarián** viajará junto a los 22 jugadores convocados para este partido, que son los siguientes: **Arqueros**: Aldo Bobadilla, Ricardo Tavarelli y Justo Villar. **Defensores**: Pedro Sarabia, Carlos Gamarra, Celso Ayala, Denis Caniza, Néstor Isasi, Juan Daniel Cáceres y Paulo Da Silva. **Mediocampistas:** Roberto Acuña, Estanislao Struway , Julio César Enciso, Víctor Quintana, Francisco Esteche, Walter Avalos y Gabriel González y Nery Ortiz. **Delanteros**: José Cardozo, Roque Santa Cruz, Juan Carlos Benítez y Jorge Campos.

LA RECAUDACION ESTA CERCA DE LOS $ 800.000

La recaudación para el partido entre **Argentina y Paraguay**, que se jugará el próximo miércoles en el estadio de River, ayer creció poco con respecto a las últimas horas, pero ya trepó a los **773.090 pesos**, tras el cuarto día de venta en el propio Monumental, en Vélez y en el Luna Park. En total se vendieron 18.780 plateas, mientras que ayer, tras la segunda jornada para las generales, el expendio alcanzó los 8.500 boletos.

Hoy no habrá venta de localidades, que se reanudará mañana, cuando, de 11 a 19 en los lugares mencionados, se pondrán a disposición del público las 14 mil plateas que aún quedan. Además, seguirá el expendio de entradas generales para el público argentino en River (quedan 5.500) y para el paraguayo en Vélez (restan venderse 2.000), de 10 a 20.

Los precios de las distintas entradas son los siguientes: plateas laterales Medias San Martín y Belgrano: 60 pesos; plateas laterales bajas San Martín y Belgrano: 50 pesos; plateas laterales altas San Martín y Belgrano: 35 pesos; plateas cabeceras medias Almirante Brown y Centenario: 25 pesos; plateas cabeceras bajas Almirante Brown y Centenario: 20 pesos; entradas generales: 10 pesos; entradas generales menores (hasta 11 años): 5 pesos. Los niños, a partir de los tres años, abonarán plateas.

Bielsa Parece Convencido

AYER "MOSTRO" EL EQUIPO QUE SEGURAMENTE SALDRA AL CAMPO EL MIERCOLES

Parece que aquel equipo que **Marcelo Bielsa** "paró" imaginariamente en la conferencia de prensa del viernes, va tomando forma y está terminando de convencer a su creador. Ayer por la tarde, el Seleccionado nacional realizó un rato de fútbol en el predio de Ezeiza y los once elegidos por el técnico para efectuar esta actividad, serán, casi con seguridad, los mismos que enfrenten el miércoles a Paraguay. **Bonano; Sensini, Ayala y Samuel; Verón, Simeone y Cristian González; Aimar; Ortega, Crespo y Gustavo López**. Esa es la apuesta Argentina para volver a la senda del triunfo, tras la dolorosa derrota en tierras brasileras.

Quizás conocer el estado físico de **Hernán Crespo**, quien había sido **"guardado"** tras recibir un golpe, era la incógnita. Pero a cuatro días del partido se puede confirmar la presencia del goleador, y por lo tanto **Julio Cruz** deberá conformarse con ocupar un lugar entre los suplentes. Durante el entrenamiento de ayer, en otro equipo se pararon los restantes convocados para el encuentro ante Paraguay, quienes exigieron a los titulares para que éstos comiencen a entrar en ritmo, ya que nuestro seleccionado no está acostumbrado a realizar tantos cambios. Esta vez las ausencias de **Batistuta**, **Zanetti**, **Claudio López** y **Almeyda**, obligaron a armar un esquema que seguramente varía bastante del original que el técnico tiene en carpeta.

En tanto, el único jugador que aún no está entrenando es **Marcelo Gallardo**, quien ayer jugó para el Mónaco y hoy llegará a la Argentina, aunque deberá estar entre en el banco, ya que el técnico le dará la confianza a Aimar para que éste sea el enganche del equipo.

Por otro lado, independientemente del minipartido disputado, los defensores ensayaron jugadas de circulación de pelota en la salida y los delanteros variantes de definición. A su vez, **Javier Saviola** tuvo descanso y sólo realizó ejercicios regenerativos.

El plantel quedó concentrado y hoy se entrenará a partir de las 9. Luego de esa práctica, los jugadores quedarán en libertad hasta mañana, cuando volverán a trabajar en forma liviana, para luego atender a los distintos medios de prensa.

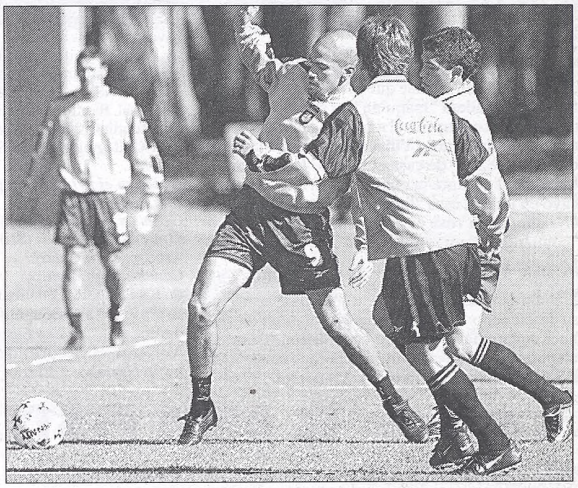

La "Brujita" Verón ayer volvió a jugar como volante por derecha.

Antes de Viajar, Polémica Uruguaya

La empresa **"Tenfield"**, propietaria de los derechos de televisión del fútbol y de las selecciones de Uruguay, impidió que dos periodistas puedan viajar a Colombia en el mismo avión que los jugadores por haber criticado al equipo.

Los periodistas **"proscriptos"** fueron los comentaristas de las emisoras de radio Carve y Universal, **Mario Bardanca y Enrique Yanuzzi,** quienes también trabajan en la sección deportiva del Canal 10 de televisión, de Montevideo, y en el diario "La República", respectivamente.

La decisión de la empresa que encabeza el intermediario de jugadores **Francisco "Paco" Casal**, y que paga parte del salario del técnico **Daniel Passarella**, fue conocida a través de un artículo editorial en la página de Internet de Tenfield y confirmada por los periodistas involucrados. Otros relatores y comentaristas de fútbol de las dos importantes radios involucradas, que registran altos índices de audiencia, se solidarizaron con sus comentaristas y viajarán en vuelos comerciales hacia Bogotá, donde Uruguay visitará a Colombia por las eliminatorias sudamericanas.

DOBLE JORNADA FINAL PARA EL CUADRANGULAR SUB 20

Uruguay, que venció por penales a **Perú**, y **Paraguay**, que superó 2-1 a **Argentina**, jugarán hoy, desde las 18, la final del torneo cuadrangular Sub 20 que se disputa en Maldonado, mientras que a partir de las 16 se medirán los perdedores, por el tercer puesto.

El viernes, en el encuentro inaugural, Paraguay remontó un marcador adverso y le ganó a Argentina, que se había puesto en ventaja a través de un tanto anotado por Alejandro Domínguez, delantero de Quilmes. Posteriormente, Uruguay y Perú empataron 1-1 en el tiempo reglamentario con goles de Ryan Zalazar a los 5 minutos del primer tiempo para los visitantes y de Nathaniel Revetria a los 42 de la misma etapa para los locales. En la ejecución de tiros desde el punto del penal, Uruguay logró convertir cuatro en la serie de cinco, mientras los peruanos fallaron en dos ocasiones.

Las selecciones participantes en el cuadrangular se encuentran en preparación para el Campeonato Sudamericano de la categoría, que se disputará en Ecuador en enero del año próximo y que clasificará a cuatro equipos para el Mundial de Argentina 2001.

● **GOLEO BRASIL:** La selección Sub 23 de Brasil goleó ayer por 3-0 a Chile, en su último amistoso antes de partir hacia Sydney 2000. El encuentro se disputó en Florioanópolis y los locales se impusieron con anotaciones de Fabiano, Roger y Alex. Brasil y Chile jugaron con la tranquilidad de haber sellado en febrero sus pasaportes para los Juegos Olímpicos, tras clasificarse en ese orden en el torneo disputado en la ciudad brasileña de Londrina.

● El "Piojo", una y una

Deportivo La Coruña, campeón de España, ganó ayer la 55ma. edición del Trofeo **"Teresa Herrera"**, al derrotar a **Lazio**, campeón de Italia, por 4 a 3 en la definición por penales, luego de empatar 2 a 2 en el tiempo reglamentario. **Claudio López** logró el primer gol del conjunto italiano a los 41 minutos del primer tiempo, pero erró un tiro penal en la definición del torneo. En el elenco "gallego" actuaron otros dos argentinos: **José "Turu" Flores y Aldo Duscher.** Tras la conquista del "Piojo", **Víctor**, igualó para La Coruña, **Dejan Stankovic** aumentó para el equipo italiano y el uruguayo **Walter Pandiani**, en el último minuto, marcó el 2 a 2 final. El partido se jugó en el estadio de Riazor, de La Coruña, ante 20.000 personas.

● *Gallardo Ganador*

Antes emprender su regreso a nuestro país –llegará hoy a las 19.30– para sumarse al plantel de la Selección nacional, **Marcelo Gallardo** fue ayer uno jugadores más destacados que tuvo el Mónaco frente al Estraburgo, al que superó por 3 a 1, en un partido correspondiente a la tercera fecha del certamen francés. Los goles del conjunto del principado, que obtuvo su primera victoria en el campeonato, fueron convertidos por **Shabani Nonda, Marco Simone y Dado Prso**. Los dos últimos derivaron de notables asistencias del "Muñeco". El descuento para el Estraburgo lo marcó **Corentins Martins.** Los otros resultados: Auxerre 1 Bastia 0; Burdeos 2 Troyes 2; Guingamp 1 Nantes 1; Lille 1 Rennes 0; Lyon 0 Metz 0 y Toulouse 1 Saint-Etienne 1.

● La "Figomanía"

Las camisetas del portugués del Real Madrid, **Luis Figo**, "se venden como pan caliente", informó ayer el diario deportivo "As". Según la publicación, la tienda del club vende a diario una media de 100 camisetas del jugador, cuya transferencia costó unos 57 millones de dólares abonados al Barcelona. Desde la llegada de Figo al club "merengue", el 24 de julio, la tienda del Real ya comercializó 2.000 camisetas con el número 10 y el nombre del portugués en el dorso. Como simple comparación, actualmente se venden unas 20 por día con el nombre de Raúl, el "crack" español del equipo. Como contrapartida, Barcelona anunció días pasados a sus aficionados que borraría gratuitamente de las camisetas "blaugranas" el nombre del futbolista portugués.

● *¡Qué Ambiente!*

El presidente del Betis, **Manuel Ruiz de Lopera** -que sofocó en las últimas horas una rebelión de sus jugadores, quienes amenazaron con no jugar los partidos amistosos de pretemporada hasta no recibir los pagos atrasados-, en una conferencia de prensa tildó a los integrantes del plantel de **"pendencieros y borrachos".** El diario "Marca" publicó en su portada un gran fotografía del presidente del conjunto sevillano y tituló **"Guerra en el Betis"**, al destacar las fuertes acusaciones del dirigente. El difícil clima que se vive en el equipo "verdiblanco" quedó de manifiesto en una de las prácticas, en las que el público increpó a los jugadores y hasta uno de ellos entró al campo de juego e hizo "jueguito" con la pelota, con la idea de demostrarles que era mejor que ellos.

¿QUE ES DE TU VIDA?

HOY: URBEN JOSE FARIAS

por Naum Zalcman

UN REY DE PARIS

Iniciado en Boca, fue Condecorado Hace dos Años por el Gobierno Francés

Fue un jugador que siempre hizo goles, de una habilidad casi circense. Con esos atributos llegó a la primera de **Boca**, jugó en varios clubes más de la Argentina, ganando el primer ascenso con **Los Andes**, y se fue a **Francia,** donde triunfó ampliamente, se convirtió en figura rutilante de los equipos donde jugó, inició su carrera como entrenador y en 1975 decidió que era hora de volver a la Argentina. Para tener una idea de lo significativo de su paso por el fútbol francés en 1998 el ministro de Deportes de aquel país lo condecoró con medalla de oro "por su aporte al fútbol" que le fue entregada en la Embajada de Francia en la Argentina. Este es **Urbén** (del francés Urbaín) **José Farías.**

"Tenía tres años cuando nos mudamos de Bolívar a Buenos Aires y a los 14 me fui a probar a Boca donde Mario Evaristo aprobó mi ingreso a la novena división. Vivía en San José y Caseros, barrio de Constitución, y tengo la sensación de que allí han nacido centrodelanteros porque de ese sector de la ciudad salieron Alfredo Di Stéfano, Antonio Angelillo, Norberto Menéndez y Alberto Márcico, entre otros. Fui creciendo en Boca y en 1956 me tocó debutar en primera. Pero antes integré una tercera división que hizo historia porque jugaba muy bien y fue campeona. A tal punto que los domingos la hinchada llegaba temprano para vernos jugar, salía del estadio para ir a almorzar mientras jugaba la reserva y volvía para ver el partido de primera. En ese plantel estaban Celadilla, Di Gioia, Marinovich, Héctor García, Rattín, Schiro (campeón 1959 en la primera de San Lorenzo), **Chávez, Bellomo, Mansilla, Biaggio, J. J. Rodríguez y Senés. Nosotros disfrutábamos jugando y los hinchas, viéndonos...".**

Farías era un jugador técnico, condición esencial casi en la década del '50, que hacía gala de su habilidad, gambeta y manejo de la pelota. Quizás hayan sido las aptitudes que le permitieron sobresalir en la prueba de pibes donde de 300 postulantes quedaron 15 en Boca. Pasando gradualmente por todas las divisiones, fue coincidiendo con otros chicos que luego fueron figuras.

"Era la época de los campeonatos infantiles 'Evita' y yo jugaba para Santa Magdalena porque la reglamentación permitía dos jugadores por equipo fichados en AFA. Mi equipo era del barrio de Villa Devoto y un día trajeron a un tipo alto y flaco del Tigre para jugar con nosotros. Era Antonio Ubaldo Rattín. Le avisé al 'Nano' Gandulla que era mi director técnico en Boca para que lo viera jugar y por supuesto le ofrecieron firmar en Boca. El pibe también tenía un ofrecimiento de Chacarita y entonces le di una cita junto al tablero de la estación de trenes en Constitución. Te espero hasta las 17.45 porque a las 18 me voy. Rattín llegó y se incorporó a Boca...".

No hubo oportunidades para Farías en la primera de Boca. Mario Fortunato, el entrenador, tenía a José Borrello, Pedro Mansilla, Amadeo Colángelo y al "Mono" Basílico y después del debut volvió a jugar en la última fecha del campeonato 1957 frente a Newell's en la Bombonera, partido ganado 4-1 por Boca con un gol de Farías, el tercero. Los boquenses terminaron cuartos a 12 puntos del campeón River y entonces esto derivó en una renovación completa del equipo. Así fue que compraron al volante Angel "Pocho" Schandlein de Gimnasia y además de una fuerte suma de dinero -unos 465.000 pesos de entonces- entregaron los pases de Marinovich (lateral izquierdo) y Chávez (puntero) en forma definitiva más el préstamo de **Farías.** El entrenador "tripero" era el húngaro Emérico Hirsch. Así fue que el 23 de marzo de 1958, en la primera fecha del campeonato, Farías debutó en Gimnasia frente a San Lorenzo en la cancha de avenida La Plata. A los 7 minutos hizo **el primer gol de la temporada** en un partido que terminó 3-3.

"Después de la temporada donde jugué poco, volví a Boca que me volvió a prestar. Fui a Lanús donde fui operado de meniscos y quedé inactivo muchos meses como era en aquella época. De vuelta a Boca, me compró Los Andes en algo así como 125.000 pesos y entonces me fue muy bien. Ganamos el ascenso con un equipo que jugaba lindo y recuerdo que nos aseguramos el título en cancha de Chacarita contra Tigre con un empate. Jamás podré olvidar la recepción que nos hicieron en Lomas de Zamora, con toda la avenida Pavón llena de gente para aplaudirnos. Para jugar en primera seguimos casi con el mismo equipo y Jim Lopes como director técnico de entrada. Le ganamos 1 a 0 a Boca en la Bombonera con un gol mío de taquito. Fue en la cuarta fecha y era mi primer partido de la temporada. El gol llegó a los 37 minutos del segundo tiempo y el arquero de Boca era Roma. En los tres partidos anteriores no habíamos hecho ningún gol. Después el técnico me sacó, los resultados no se dieron y trajeron a René Pontoni para dirigir el equipo. Me quedó la impresión que el cambio fue tardío, y que si se hubiese hecho antes no descendíamos. Volví a jugar, le ganamos a Huracán en Parque Patricios y me tocó hacer el primer gol. También le ganamos a River en el Monumental 2-1 y metí el segundo jugando de wing derecho. Pontoni me enseñó mucho y sobre todo a hacer de pivot. Recuerdo que me decía que de cada tres pelotas que recibía de espaldas al arco, dos debía devolverlas y la tercera, darme vuelta y encarar contra el arco. Quedé libre y apareció en mi vida el empresario Félix Latrónico, que me llevó a Huracán por unos meses y de ahí a Francia, al Racing de París, un club grande. Allá hice lo mejor de mi vida deportiva. Una temporada en ese primer club, después 4 años en Racing de Estrasburgo ganando la Copa de Francia y la Copa de Liga, perdiendo la semifinal de la Copa de Europa con el Manchester, siempre goleador del equipo, hasta que en 1968 fui al Red Star, nuevamente en París, un club de una barriada llamada Saint Ouen donde me pusieron de Nº 10, una ocasión que estaba esperando. También fui goleador y la pasé estupendamente durante tres años. En 1970 debía decidir si seguía como un jugador viejo o un entrenador joven. Tuve suerte porque me llevaron al Toulouse, la ciudad donde nació Carlos Gardel, como jugador-entrenador para armar un equipo de segunda división. Allí tuve el placer de tratar con el máximo goleador de un Mundial: Just Fontaine, que residía en esa ciudad. Estuve dos temporadas hasta que Red Star me llamó para dirigir su equipo. Ibamos últimos y salimos del problema en las seis fechas finales. En este club se mezclaron política y fútbol, lo que me indujo a salir. En 1975 llegué a Buenos Aires y mi amigo Juan Carlos Lorenzo me recomendó a Unión de Santa Fe, porque él se fue a Boca, llevando a Hugo Gatti, Rubén Suñé y "Heber" Mastrángelo, que reemplacé por "Perico" Pérez, Roberto Telch y Rafael Moreno. Terminamos a 3 puntos de River que ganó la zona y jugamos la rueda final del Metropolitano, quedando cuartos con 13 puntos, detrás de Boca, Huracán y Estudiantes. En el Nacional llegamos a cuartos de final. Después dirigí Temperley y no me fue mal.

Con la "milrayitas" de Los Andes.

Por entonces Farías ya tenía su campo en Bolívar, el pago natal y optó por no dirigir otros equipos. Prefirió dar clínicas de fútbol en todo el país a través de la Asociación de Técnicos, además de comercializar indumentaria deportiva como mayorista.

"Mi objetivo es bregar por el respeto a los técnicos y preferí la docencia a la batalla. Enseñar más que exponerme a los resultados de cada partido. Desde el '93 dirijo la Escuela de Técnicos en el club Teléfonos donde egresaron 90 profesionales, entre ellos Ramón Díaz, Oscar Ruggeri, Nery Pumpido, Carlos Mac Allister y Gustavo Costas. Soy fundador de la Unión Latinoamericana de Entrenadores que incluye a los Estados Unidos entre sus 20 países. Los yanquis tienen 20.000 entrenadores de fútbol. Este año hemos pedido que FIFA nos brinde asistencia financiera para evolucionar. La Unión Europea nos invita anualmente a sus reuniones. Argentina es uno de los cuatro países de esta zona del mundo con Escuela de Entrenadores y aunque parezca mentira, Brasil no la tiene. Allá primero hay que ser profesor de Educación Física para poder dirigir fútbol. Nosotros ya tenemos la palabra de Aimé Jacques, el director técnico que llevó el título mundial a Francia, quien vendrá a Buenos Aires en noviembre".

Farías pasó 13 años fundamentales de su vida en Francia. Le gusta enseñar **("hay 16 pisadas diferentes")** y se siente feliz cumpliendo su vocación de dirigir la escuela **("los entrenadores son gente multiplicadora")** y tiene mil anécdotas: una con Pelé, que refleja la personalidad del gran jugador brasileño.

"Jugábamos en París un cuadrangular con el Santos. Un amigo actor me vino a buscar al vestuario antes del partido porque quería que lo acompañara para sacarnos una foto con Pelé. Miré la hora y le pedí disculpas porque estábamos por salir a jugar. A los pocos minutos mi amigo regresó con Pelé, quien aceptó muy gustoso venir desde su vestuario al nuestro para sacarse la foto. El se acercó a mí. Le agradecí y me respondió: "No faltaba más. Si vos sos argentino...".

La historia de **Urbén José Farías**, un malabarista del fútbol que tuvo su gran cuarto de hora en Francia. Y ahora se ha convertido en un aventajado profesor de nuevos entrenadores. El "Pelado" Díaz y el "Cabezón" Ruggeri son dos buenas muestras.

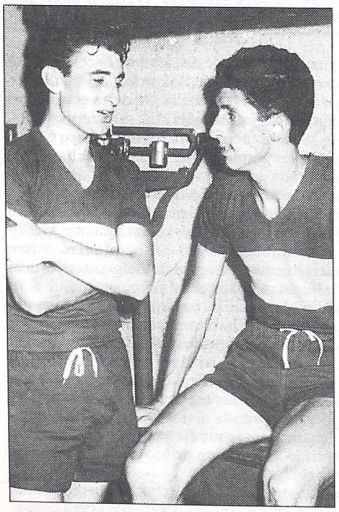

Con Antonio Rattin se iniciaron en Boca.

Ficha Personal

Nombre y apellido: Urbén José Farías.

Nacimiento: 17 de abril de 1937 en Bolívar, provincia de Buenos Aires.

Trayectoria como jugador: Boca, Gimnasia y Esgrima La Plata, Lanús, Los Andes y Huracán, en la Argentina. Racing de París, Racing de Estrasburgo, Red Star de París y Toulouse, donde se inició también como entrenador.

Debut en primera: El 11 de agosto de 1957 en la fecha 13ª frente a Ferro en Caballito, partido que terminó 0 a 0. Boca formó con Julio Elías Musimessi; Luis Cardoso y Edwards; Francisco Lombardo, Rattin y Natiello; Murieda, Rosello, **Farías,** J. J. Rodríguez y Herminio "Pierino" González.

Trayectoria como director técnico: Después de la experiencia como jugador-entrenador en el Toulouse, en Red Star de París, Unión de Santa Fe y Temperley.

Otras actividades: Director de la Escuela de Técnicos de Vicente López, fundador y presidente desde 1993 de la Unión Latinoamericana de Entrenadores, integrante de la comisión directiva de la Asociación de Técnicos de Fútbol Argentino.

Condecoración: El Ministerio de Deportes de Francia le entregó en Buenos Aires (1998) una medalla de oro por los servicios prestados al fútbol de aquel país, similar a la que recibieron Luis Carniglia, Carlos Bianchi y Osvaldo Piazza.

Familia: su esposa argentina Irene, sus hijos franceses, Gustavo (actor en Francia), Antonio (ex jugador en Unión, San Lorenzo y Tigre que tiene una escuela de Fútbol en San Pablo, Brasil) y Magalí (bailarina, actualmente trabajando con Gasalla y Perciavalle). Tres nietos: dos varones brasileños y una mujer argentina.

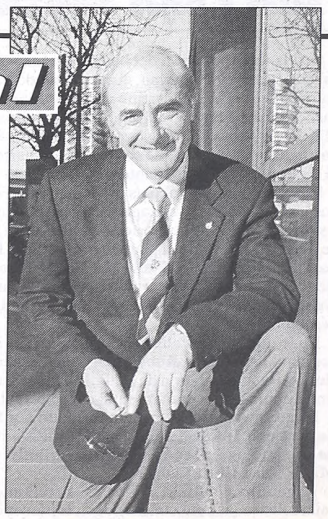

CASI, Rumbo a las "Semi"

VENCIO A LA PLATA, NO AFLOJA Y SE ACERCA AL CUARTETO QUE DEFINIRA EL TORNEO DE LA URBA

Una línea de medios criteriosa para distribuir el juego, un pack homogéneo con una técnica más que idónea y una línea de tres cuartos capaz de definir ante la menor oportunidad que se le presente, sumado a una labor defensiva muy bien organizada, fueron los atributos que exhibió ayer el **CASI** para vencer a su rival de turno, **La Plata**, con el evidente y cada vez más cercano objetivo de seguir manteniendo sus pretensiones de entrar entre los cuatro semifinalistas del campeonato de la **Unión de Rugby de Buenos Aires (URBA)**.

Si los dichos y refranes tienen alguna razón de ser, el **Atlético** mostró en la víspera que aquello de que **"al que madruga..."** tiene su buena justificación. Apenas a los dos minutos de juego **Bernardo Stortoni** comenzó la cuenta después de aterrizar en el ingol platense. Con lo que el **CASI** dejó establecido que de allí en más sería el dueño de casa con todas las de la ley. Que haría valer esa condición de local hasta el punto de que esa circunstancia quedase reflejada en el marcador.

Un penal de **Enrique Pichot** y dos tries más, **Gustavo Jorge** y **Martín Murgier** mediante, sirvieron para que los primeros cuarenta minutos terminaran 22-7 para el Atlético, con el intermedio del try de **Guillermo Faimberg**. Tres tries a uno significa una diferencia no demasiado importante pero sí referente sobre el potencial de dos equipos enfrentados; que no exhibieron demasiadas ventajas en las formaciones fijas, aunque sí en las espontáneas. Porque la tercera línea sanisidrense volvió a mostrarse tan movediza como contundente, sobre todo en defensa.

El complemento se inició como si fuera un calco del inicio: pocos segundos después de cumplirse el primer minuto de juego, **Stortoni** dijo presente para dejar parada a la línea ligera visitante y sumar para el **Atlético**. Y a partir de ese momento y por la siguiente media hora, **La Plata** sólo pudo atinar a detener el vendaval desatado sobre **San Isidro**.

Enrique Pichot y el **"Colorado" Fuselli** comenzaron a obtener el balón con tiempo y distancia suficiente como para pensar y decidir su utilización, generalmente hacia los tres cuartos. Y la línea de backs de la **"Academia"** no perdonó.

Un error infantil en defensa de los platenses terminó con **Marcos Garicoche** en el ingol de los **"Canarios"**. Y si en los siguientes 15 minutos no hubo más tries, se debió a que el quince visitante se prodigó hasta el hartazgo en el tackle para detener la avalancha sanisidrense. Aguantó y hasta ensayó algunos contraataques, pero antes de la media hora y por dos ocasiones seguidas, la velocidad de **Gustavo Jorge** terminó con las esperanzas de **La Plata** al dejar el tanteador 46-7 para los anfitriones.

Los últimos cinco minutos fueron para que los visitantes se reorganizaran y lograran un par de conquistas que sirvieron solamente como paliativo. Porque el partido ya había quedado definido diez minutos antes del final.

Con ocho puntos por jugarse y tres de ventaja sobre su más inmediato perseguidor, **SIC**, el **CASI** no afloja y poco a poco se va acercando a los tramos finales, ocasión en la que los cuatro mejores de las dos zonas se enfrentarán para decidir quién será el campeón del 2000.

EDGARDO CARRIZO

CASI	46	LA PLATA	19
15	Bernardo Stortoni	15	Marcial Gomila
14	Martín Murgier	14	Adrián Campoleti
13	Marcos Garicoche	13	G. Faimberg
12	Martín Gaitán	12	Juan Luis Rojas
11	Gustavo Jorge	11	Carlos Rojas
10	Patricio Fuselli	10	B. Tomaghelli
9	Enrique Pichot	9	P. García Munitis
8	Federico Böck	8	Gerónimo Ponce
7	Roberto Travaglini	7	Federico Cafasso
6	Santiago Phelan	6	Pablo Sciarreta
5	Juan P. Mendivil	5	Fernán Piovano
4	Andrés Storey	4	Painé Calandra
3	Federico Bacci	3	Damián Crispino
2	Juan Sabatte	2	Guido Príncipi
1	Ignacio Gortari	1	Ignacio Dillon
Ent.: Ricardo Spagnol y Fernando Morel.		**Ent.:** Gonzalo Albarracín y Martín Manuele.	

Cambios: 31m ST Gustavo Cohen por Stortoni (C); 39m ST Nicolás Donadío por Gortari (C).

Tantos en el primer tiempo: 2 y 35m goles de Pichot (C) por tries de Stortoni y Murgier; 17m penal de Pichot (C); 25m try de Jorge (C); 33m gol de Tomaghelli (LP) por try de Faimberg.- Resultado parcial: CASI 22, La Plata 7.

Tantos en el segundo tiempo: 1 y 11m tries de Stortoni y Garicoche (C); 26 y 28m goles de Pichot (C) por tries de Jorge; 33m try de C. Rojas (LP); 37m gol de Tomaghelli (LP) por try de C. Rojas.- Resultado parcial: CASI 24, La Plata 12.

Incidencias: 15m P.T. amonestado (tarjeta amarilla=10 minutos sin jugar) P. Calandra (LP).

Arbitro: Martín Cesarsky.

Cancha: CASI.

Espectadores: 500.

Estado de la cancha: Regular.

PUNTOS OVALADOS

ZONA "E"

LOS RESULTADOS

Champagnat 13 - Pucará 12
Los Tilos 59 - Hurling 20
San Cirano 37 - San Luis 21
Regatas 23 - CUBA 32

LAS POSICIONES

EQUIPO	J	G	E	P	Tf	Tc	Pts
CUBA	10	9	0	1	290	199	**18**
San Luis	10	8	0	2	262	134	**16**
Los Tilos	10	6	0	4	271	189	**12**
Pucará	10	6	0	4	225	106	**12**
San Cirano	10	5	0	5	247	238	**10**
Champagnat	10	4	0	6	198	287	**8**
Regatas B. Vista	10	2	0	8	181	295	**4**
Hurling	10	0	0	10	149	375	**0**

PROXIMA FECHA

Pucará - CUBA
San Luis - Regatas B. Vista
Hurling - San Cirano
Champagnat - Los Tilos

ZONA "E"

LOS RESULTADOS

SIC 24 - GEBA 3
Hindú 60 - Banco Nación 37
CASI 46 - La Plata 19
Atl. del Rosario 40 - Newman 10

LAS POSICIONES

EQUIPO	J	G	E	P	Tf	Tc	Pts
Atl. del Rosario	10	9	0	1	274	165	**18**
CASI	10	8	1	1	297	164	**17**
SIC	10	7	0	3	286	151	**14**
Hindú	10	6	1	3	284	235	**13**
GEBA	10	3	0	7	142	228	**6**
Newman	10	2	1	7	167	254	**5**
La Plata	10	2	1	7	160	310	**5**
Banco Nación	10	1	0	9	200	323	**2**

PROXIMA FECHA

GEBA - Newman
La Plata - Atl. del Rosario
Banco Nación - CASI
Newman - La Plata

EL FUTURE 9 BUSCA UN CAMPEON

Pablo Bianchi e **Ignacio González Kin** definirán **hoy**, a partir de las **10**, el **Future 9** de tenis que se disputa en las canchas de polvo de ladrillo del **Club de Remo**, de la bonaerense ciudad de **Azul**, con la organización de **Top Serv** y el auspicio de la **Federación Internacional de Tenis**.

Bianchi, con mayor experiencia por haber jugado con este nuevo sistema "set short" en Europa, no tuvo inconveniente en superar al joven chileno **Felipe Parada**, proveniente de la clasificación, por **4-1, 4-0 y 5-4** en la primera semifinal.

A continuación, **González Kin**, también en sets corridos, venció a **Martín Stringari** por **5-4, 5-3 y 4-0**.

● **EN CINCINNATI**: El británico Tim Henman y el sueco Thomas Enqvist definirán hoy el torneo de Cincinnati, Estados Unidos. Henman alcanzó ayer su tercera final del año al vencer por 6-7 (11-13), 6-4 y 7-6 (7-0) al brasileño Gustavo Kuerten, mientras que Enqvist logró su pase a la final tras vencer al francés Arnaud Clement por 6-2 y 6-2.

CICLISMO: NOMBRES PARA EL PANAMERICANO JUNIOR

El Cuerpo Técnico de la **Federación Ciclista Argentina**, que integran el cubano **Reynaldo González Peña** y **Mario Mancuzo**, revelaron ayer los nombres de algunos de los pedalistas que participarán en el próximo **Campeonato Panamericano Junior**, a disputarse en la ciudad brasileña de **Americana**.

Los elegidos en la categoría varones, fueron **Emanuel Cuevas, José Ruschansky, Maximiliano Richeze, Cristian Clavero, Facundo Bassi, Ariel Alesio, Lucas Haedo, Aníbal Borrajo y José Valenzuela**; en mujeres designaron a la pampeana **Paola Toane** y a la santafesina **Ivana Kunze**.

● **TORNEO CONFRATERNIDAD:** En el circuito KDT, organizado por las Asociaciones Regional La Plata, Pueblo de la Paz, Metropolitana y Provincia de Buenos Aires, se realizó la segunda fecha del Torneo Confraternidad. En la categoría 82/83 el ganador fue Lucas Geraci, en la 84/85, Emanuel Baldasso y en la 86/87/88, Eduardo Fritz.

● **EN QUILMES:** Hoy a las 11 en un trazado comprendido por las calles Vicente López, Tucumán, Andrés Baranda y Entre Ríos de Quilmes, se realizará un programa para las categorías master, Elite y Sub 23. Estará en juego el trofeo Municipalidad de Quilmes.

● **EN GUALEGUAYCHU:** En la ciudad de Gualeguaychú se disputará hoy otra ronda del certamen Costa del Río Uruguay para competidores de las categorías Elite, Sub 23, promocionales, juveniles y master.

Alzas y Bajas Seleccionadas

Con la incorporación del base **Juan Ignacio Sánchez** y la baja de **Leandro Palladino**, el seleccionado nacional partirá hoy desde Ezeiza con destino a Río de Janeiro, Brasil, para participar del Torneo "500 años del descubrimiento de Brasil", donde se medirá con sus pares de Brasil, Rusia, Grecia y Portugal en un evento que comenzará el martes 15 y finalizará el domingo 20 del corriente mes.

Sánchez llegó ayer al país procedente de Filadelfia, Estados Unidos, donde se encontraba rindiendo los últimos finales para recibirse de licenciado en Historia en la Universidad de Temple, y se sumó al plantel que integran **Daniel Farabello, Facundo Sucatzky, Pablo Moldú, Mariano Cerutti, Federico Kammerichs, Walter Herrmann, Alejandro Olivares, Gabriel Fernández, Víctor Baldo, Leonardo Gutiérrez** y **Rubén Wolkowyski.**

En lo que hace a **Palladino**, el jugador se vio impedido de acudir al llamado de **Rubén Magnano** debido que su nuevo club, el Reggio Calabria de Italia, le negó la autorización pertinente para que se pudiera sumar al plantel albiceleste.

El cuerpo técnico estará conformado por **Rubén Magnano, Enrique Tolcachier** (entrenador y asistente); **Víctor Serna** (kinesiólogo); **Teodoro Fidalgo** (utilero) y los dirigentes **Mario Siria** y **César Cedrón.**

Argentina debutará el martes enfrentando a Grecia, el miércoles se las verá con Portugal, el jueves con Brasil y cerrará su participación en la fase clasificatoria ante Rusia.

VICTORIANO YA ES DEL TAU

La incertidumbre terminó. **Lucas Victoriano** ya tiene club, y no es ni Boca, ni Belgrano de Tucumán ni ningún equipo de la Liga de ascenso (LEB) del basquetbol español, sino el poderoso Tau Cerámica.

Sí, aquel que la temporada pasada contaba en sus filas con una verdadera legión argentina, integrada por el entrenador **Julio Lamas** y los jugadores **Juan Espil**, **Fabricio Oberto** y **Andrés Nocioni,** sin contar a **Luis Scola,** que estaba a préstamo en Gijón. El mismo que en el arranque de estas vacaciones realizó un operativo "limpieza" que terminó con **Espil** en la Roma de Italia, **Nocioni** en el Manresa de la Liga LEB y dejó a **Lamas** sin trabajo. Aquel club que, se decía, no quería saber nada con los argentinos, pero que apostó a quedarse con **Oberto** y a "repatriar" a **Scola.** Y que por si esto fuera poco, ahora se lleva al talentoso base tucumano.

Victoriano llegará a Vitoria mañana para incorporarse a las sesiones de trabajo de la pretemporada a las órdenes del nuevo entrenador, **Dusko Ivanovic.**

Lucas llegó a España hace tres temporadas para ser inscripto por el Real Madrid, y durante la última temporada jugó en el Caprabo de Lleida perteneciente a la Liga LEB.

El nuevo complemento de **Elmer Bennett** en la dirección de juego baskonista destaca principalmente por su gran lanzamiento de tres puntos.

Será, sin dudas, una chance inmejorable para que, de una vez por todas, **Victoriano** realice su despegue definitivo.

Belgrano Pretende ser Local

Ahora sí, es oficial. Después de dos años de hacer las veces de local jugando en Defensores de Belgrano de Villa Ramallo, y avalado por la obra de remodelación de su estadio, los dirigentes de **Belgrano de San Nicolás** hicieron una presentación oficial ante la Asociación de Clubes de basquetbol (AdC) solicitando se les permita jugar en "su" cancha durante la próxima temporada de la Liga Nacional.

El reglamento de la competición dice en su Anexo V que para que en una localidad pueda participar más de un club en la misma divisional, es menester que la plaza en que actúan tenga una población mínima de 500.000 habitantes. Y San Nicolás, que anteriormente al ascenso de Belgrano ya estaba representada por Regatas, no los tiene, pero...

El punto 2.3 del reglamento en cuestión estipula que, para determinar la cantidad de habitantes se podrá considerar el área de influencia de 50 kilómetros desde el punto de la localía, y un minucioso estudio realizado por la dirigencia de Belgrano, arribó a la conclusión que la sede del club tiene en su radio de influencia de 50 kilómetros a la ciudad de Rosario, cuya población ronda el millón de habitantes, lo que a juicio de los dirigentes nicoleños debe servirles de aval para conseguir la aprobación de la AdC para jugar en su renovada cancha.

Juan José Luciano, presidente de Belgrano, firmó la presentación de tres carillas con la que Belgrano espera conseguir la habilitación correspondiente.

EL BASQUET LLORA A UN IDOLO: CABRERA

Una Leucemia Terminó con la Vida de "Mandrake", el Máximo Idolo Bahiense

Se fue... **Alberto Pedro Cabrera**, **"Mandrake"** o **"Beto"**, como usted prefiera. Para los amantes del basquetbol que peinan canas, el mejor jugador que dio el basquetbol argentino. Para los bahienses, el ídolo máximo del deporte más popular de la ciudad.

Fue a los 54 años, consecuencia de la leucemia, enfermedad que tomó por sorpresa al "Beto" hace un año, y que terminó con su vida en la madrugada de ayer, luego de un mes de lucha en cuyo transcurso **"Mandrake"** había amenazado con hacerle una finta a lo inevitable. Pero una complicación de último momento terminó forzando el desenlace.

Fue un elegido. Su magia y su carisma lo llevaron a brillar en los seleccionados de provincia de Buenos Aires en numerosos Argentinos y, por supuesto, en la Selección nacional. Dentro de la cancha, su panorama y capacidad de repentización hacían fácil lo difícil; pero el **"Beto"** invirtió los talentos que le dio Dios en el banco del trabajo y el entrenamiento, llegando a convertirse en un obsesivo de su propio perfeccionamiento, al punto de llevarse una pelota a su luna de miel para no perder la forma.

La quinta división de Olimpo lo vio "rebotar" en su intento por darle a la número cinco, y el destino quiso que años después brillara con la musculosa de Estudiantes picando una anaranjada.

Tras su retiro del basquetbol, la ciudad que lo vio crecer deportivamente nunca se olvidó de **Cabrera** y así fue que con el comienzo del año 2000, en una multitudinaria fiesta, fue elegido el deportista bahiense del siglo, quizás el último gran homenaje público a su trayectoria.

El **"Beto"** dejó desolados con su partida a su esposa **Beatriz Hortigoza** y sus hijos **María Verónica** y **Luis Alberto,** así como también a los numerosos amigos que cosechó a lo largo de su vida.

Sus restos serán inhumados ayer al mediodía en el cementerio privado Parque de Paz de Bahía Blanca, donde **"Beto"** fue despedido como el ídolo que fue.

Se fue... El basquetbol ya extrañaba su magia dentro de una cancha desde hace varios años. Ahora, la gente que lo quiso bien extrañará al gran tipo que supo ser... **Chau Beto...** Hasta siempre.

Uno de los momentos de gloria junto a la selección.

FUE UNO DE LOS CINCO MEJORES JUGADORES

Con la partida del **"Beto" Cabrera**, el basquetbol argentino ha perdido a una de las grandes figuras de todos los tiempos.

Cabrera es considerado junto a **Roberto Viau, Ricardo Alix, Carlos Raffaelli** y **Marcelo Milanesio**, entre los cinco jugadores más importantes que dio el basquetbol argentino en todo su historial.

"**Mandrake**" comenzó a ser conocido por el gran público en la década del 60, cuando con la camiseta de provincia de Buenos Aires y junto a **José Ignacio De Lizazo** y **Atilio José Fruet** marcó una época de gloria para el básquet bonaerense.

Nació el 16 de diciembre de 1945 en su querida Bahía Blanca, y con apenas 7 años comenzó a jugar al basquetbol en Estudiantes, club al que defendió durante 21 de sus 23 años en primera división, salvo un lapso de dos años donde se fue a Gimnasia y Esgrima La Plata por problemas con la dirigencia de su club.

Dueño de una gran personalidad y ascendencia sobre sus compañeros, en su larga trayectoria, "**Beto**" logró ganarse la simpatía y también la admiración de sus rivales.

Desparramaba talento y precisión con los pases-gol que les daba a sus compañeros y fue el capitán de su Estudiantes y también del seleccionado nacional, al que defendió en el mundial extra de Chile, en 1966; en el certamen ecuménico de Uruguay, en 1967; en el sudamericano de 1969, también en Uruguay, y en numerosos certámenes internacionales.

En 1974 anunció que ya no vestiría más la camiseta albiceleste, pero a pedido de los dirigentes y de la gente de Bahía Blanca volvió para ponérsela en el sudamericano de 1979 que se hizo en la Capital del Basquetbol y donde la Argentina recuperó el título que había ganado por última vez en Mendoza, en 1966.

A lo largo de su carrera logró 18 títulos de la Asociación Bahiense, con Estudiantes; 12 campeonatos provinciales, y nada menos que 9 Campeonatos Argentinos con el imbatible Provincia de Buenos Aires, junto a **Fruet, De Lizazo, Ernesto Ghermann** y **Carlos** "Gallego" **González.**

También formó parte de aquel seleccionado de la Asociación Buenos Aires, que en 1969 efectuó una memorable gira por Europa; y reforzó al tradicional rival de la ciudad: Olimpo, en el Argentino de Clubes efectuado en Santiago del Estero (1978), donde fue campeón al vencer en la final a Obras Sanitarias.

Su innegable calidad hizo que su "magia" trascendiera las fronteras y estuvo a punto de emigrar a Europa, pero el apego a sus seres queridos y amigos hicieron que desechara dos importantes ofertas del Real Madrid de España y el Flamengo de Brasil. La despedida como jugador fue la noche del 26 de enero de 1984, cuando Estudiantes le ganaba a Pacífico por 97 a 81 y se proclamaba campeón bahiense en el gimnasio del club Independiente.

Fue la noche más triste que vivieron los hinchas albos, que veían jugar por última vez a su gran ídolo, que poco tiempo más tarde sería premiado como uno de los mejores deportistas de la ciudad en los últimos 40 años.

Después dejó pasó al entrenador, dirigiendo a Estudiantes, aunque allí no tuvo la misma suerte que lo acompañó cuando se vistió de pantalones cortos y dejó el sello de su calidad innata y profesionalismo. Tres veces fue galardonado con el Olimpia de Plata, al mejor jugador del año por el Círculo de Periodistas Deportivos de Buenos Aires, aunque son numerosos los trofeos que adornan las vitrinas de su casa.

Todos lo Definieron Como un Ejemplo

Jugadores, dirigentes, entrenadores y el intendente de Bahía Blanca, **Jaime Linares,** coincidieron ayer en destacar la personalidad de **Alberto Pedro Cabrera**, ratificando todos su innata condición de basquetbolista autodidacta y ejemplar.

"Muchas veces me sentí halagado porque por muchos años se discutía en la ciudad si él o yo éramos el mejor. Que me compararan con Cabrera era un honor pese a ser de dos disímiles características de juego, él un exquisito y yo un entusiasta" refirió **Atilio José Fruet**, su gran rival de la época y también ex capitán de los seleccionados argentinos.

"Decíamos que éramos rivales porque jugábamos en clubes distintos, Estudiantes y Olimpo, pero la verdad es que éramos amigos y siempre sentí como propios los premios que él recibía y los reconocimientos de la gente. Lamentablemente lo que pasó era esperado, pero siempre será recordado como un grande".

Otro de sus grandes adversarios, **José Ignacio De Lizaso**, visiblemente acongojado por la muerte de **Cabrera**, indicó que "**ojalá muchos jóvenes que hoy triunfan en Europa y los que vienen de abajo sigan su ejemplo"**.

El intendente municipal **Jaime Linares**, quien fue también basquetbolista, dijo que **"esta es una lamentable noticia esperada, creo que el Beto ha marcado un pedazo de historia grande del basquetbol de la ciudad vinculada específicamente a un deporte y a una dirigencia"**.

Sostuvo que **"esta es una pérdida irreparable y un poco fue un contraste porque este año le habían propuesto ser manager de Estudiantes. Yo con él tuve una relación especial porque vivía a la vuelta de casa, tenía una vinculación más allá de cuando era jugador"**.

"El jugador ya fue, coincidimos en alguna cancha enfrentándonos, pero Cabrera jugaba y yo acompañaba alguna pelota. Para nosotros es una pérdida irreparable porque se lleva un pedazo de historia y deja un legado que me parece muy difícil de igualar", concluyó.

El técnico de Quilmes de Mar del Plata, **Oscar Sánchez**, quien compartió funciones con "**Mandrake**" en Estudiantes sólo atinó a decir que "**esto es terrible, no puedo hablar, estoy destruido"**.

Para el técnico de Atenas de Córdoba, el bahiense **Pablo Coleffi "sin duda que Bahía Blanca y todo el basquetbol argentino están de duelo. Fue un grande en todo sentido y que marcó una época histórica"**.

"**Recuerdo la cantidad de chicos que usaban la camiseta con el número 14 emulando a Beto y muchos que se la ponían e intentaban hacer lo que el hacía. Nadie será igual. Fue un monstruo. Lamentablemente en poco tiempo hemos perdido a dos fuera de serie y por la misma causa... Y seguramente en el cielo se juntarán para hablar del deporte que los apasionaba"**.

Por su parte, el presidente de la Confederación Argentina e integrante del bureau de la FIBA; **Horacio Muratore**, también muy apesadumbrado, expresó que: **"Para mí como amante del basquetbol realmente es una gran perdida para la historia de este deporte en Argentina"**.

Resaltó que para el **"Cabrera fue uno de los cinco mejores jugadores que yo he visto. Para el basquetbol argentino es un momento de luto. Se merece que le hagamos un gran homenaje"**.

En tanto, el entrenador de Peñarol de Mar del Plata, **Carlos Eduardo Romano**, opinó que **"Cabrera fue un jugador que marcó una época muy grande. Era un jugador distinto con una gran calidad para esa parte de la historia del basquetbol argentino. Un abanderado que no necesitaba de temperamento para jugar"**.

Añadió que "**yo tengo de recuerdo en mi casa as notas del Sudamericano de Bahía Blanca, en 1979, donde decía que yo iba a ser el jugador más técnico del futuro. Tomé esas palabras y me contagiaron para encarar mi carrera"**.

ENTRANDO POR EL ARO

● **A EUROPA:** A principios de setiembre, el plantel de Peñarol de Mar del Plata viajará rumbo a España para disputar cinco encuentros amistosos ante distintos equipos de la Liga LEB de ese país, buscando su mejor forma de cara al inicio de la próxima Liga Nacional. Aún no están confirmados los rivales en el Viejo Continente, pero sí lo está la gira por Brasil que el "Milrayita" realizará al regreso de su periplo europeo, en cuyo transcurso el equipo del "Negro" Romano se enfrentará con Flamengo y el Vasco da Gama.

● **A SYDNEY:** El base argentino nacionalizado italiano sigue acumulando méritos para ganarse un lugar en la escuadra azurra que participará de los Juegos de Sydney 2000, y en el último amistoso convirtió 11 puntos para la victoria de Italia sobre la Universidad de Lousiana State. Scarone, que se radicó en Italia a los 16 años, integra un grupo de 15 basquetbolistas, del que saldrán los 12 "olímpicos".

● **POR LOS CHICOS:** Rubén Wolkowyski, Gustavo Fernández, Héctor Campana, Leopoldo Ruis Moreno y Diego Ciorciari participaron ayer de la campaña solidaria "Un sol para los chicos", organizada por Canal 13 y que tiene como fin recaudar fondos y juguetes para obsequiarle a los niños carenciados en su día. Los jugadores aparecieron en el programa alrededor de las 20 y repartieron pelotas y camisetas de basquetbol.

● **NBA AL DIA:** Los Pacers de Indiana vieron cómo la ilusión de poder mantener intacto el plantel que logró jugar la primera final en su historia se quedó trunca, al fichar su base, Mark Jackson, por los Raptors de Toronto. Jackson, que junto con Reggie Miller y Jalen Rose, fue una de las claves en los triunfos de los Pacers, aceptó la oferta de un contrato de cuatro temporadas y 14 millones que le ofrecieron los canadienses. Los Pacers ya se han gastado 182 millones de dólares en conseguir el fichaje de los agentes libres Miller, Rose, Austin Croshere y Sam Perkins, pero no estuvieron a la altura de las pretensiones de Jackson.

Mientras, la otra gran noticia dentro de la NBA sigue siendo la incógnita sobre el futuro del alero Brian Grant, de los Trail Blazers de Portland, que se ha convertido en el más cotizado en la lista de los agentes libres que todavía no han firmado un nuevo contrato. Según parece, Grant está cada vez más cerca de los Heat de Miami, que le pagarían 9,2 millones de dólares la próxima temporada y 87 millones por siete más.

EN SU PRIMER PARTIDO POR LA COPA AMERICA, ARGENTINA VENCIO A VENEZUELA 3-0

¡Arrancamos Matando!

SAN BERNARDO DO CAMPO, Brasil.- El **Seleccionado argentino de voleibol** tuvo un debut en la **Copa América** como para ilusionar. La contundencia ofensiva del equipo y una actuación colectiva sin grietas, fueron demasiado para el juvenil equipo venezolano, que se vio ampliamente superado por el conjunto dirigido por Carlos Getzelevich que logró su primer triunfo en el certamen con parciales de **25/14, 25/21 y 30/28**.

Argentina hoy jugará su segundo partido cuando a partir de las 20.30 enfrente al Seleccionado canadiense, mientras que en el primer turno jugarán **Cuba** y **Estados Unidos**, desde las 18.30.

El comienzo del partido no pudo ser más sencillo para Argentina: el poder de su ofensiva, bien repartida entre **Marcos Milinkovic, Pablo Pereira** y **Leandro Maly**, le bastó para poder lograr claras y rápidas ventajas. Una vez afirmado en la delantera del marcador, el conjunto albiceleste se limitó a capitalizar los numerosos errores de Venezuela, Así, en sólo diecisiete minutos, Argentina se quedó con el primer set por 25-14.

El segundo set fue más emotivo y parejo, porque el ingreso del juvenil Gómez le dio poder ofensivo al ataque venezolano y Kenneth Blanca le encontró por unos momentos la vuelta a la ofensiva argentina; así cuatro bloqueos espectaculares del jugador venezolano levantaron al público brasileño que soñaba con una victoria. Argentina retomó su nivel y definió por 25-21.

La paridad y el aliento del público para Venezuela reaparecieron en el tercer parcial, el ingreso de Alvarado -no jugó de entrada por estar con un fuerte estado gripal- fue importante para el equipo dirigido por el cubano Suárez, pero el sexteto argentino, con solidez en el bloqueo (tarea en la que lució Spajic), consiguió un 8-7 en su favor al llegar al primer tiempo técnico del segmento. Después, Argentina fue víctima de su viejo estigma y tardó en ponerle punto final al partido. Tuvo que esperar hasta el 30-28 para festejar el amplio y merecido triunfo.

ARGENTINA: (3): Javier Weber, Jerónimo Bidegain, Marcos Milinkovic, Leandro Maly, Pablo Pereira, Alejandro Spajic y Pablo Meana (líbero) (f.i). Ingresaron: Christian Lares y Sebastián Firpo. **DT**: Carlos Getzelevich.

VENEZUELA (0): Luis Díaz, Gustavo Valderrama, Kenneth Blanca, Andy Rojas, Andrés Manzanillo, Thomas Ereu y Jorge Silva (líbero) (f.i). Juan Blanco, Ernando Gómez, José Alvarado y Carlos Tejeda. DT: José David Suárez.

Parciales: 25-14, 25-21 y 30-28 .

Tiempo de juego: 63 minutos.

Arbitros: José Carvalho (Brasil) y Joel Reinford (Estados Unidos).

Estadio: Polideportivo Municipal de San Bernardo do Campo.

Un Grito de Corazón: ¡Ciudad, Campeón...!

Después de imponerse 4 a 0 sobre **San Isidro Club** en la fecha de cierre del **Torneo Apertura**, damas de hockey sobre césped disputada ayer, **Ciudad** se apoderó del título del certamen, al que aspiraba con solo empatar en el encuentro que lo tuvo jugando como local. Con goles de **María Paula Castelli,** quien anotó en dos oportunidades, y de **Romina Pzelinsky** y **Soledad Serna,** el conjunto capitalino triunfó.

La jornada se completó con los siguientes partidos y resultados: **Hacoaj 1-Banco Hipotecario 1, GEBA 2-San Fernando 2, Belgrano 1-Lomas 5 (en Arquitectura), Hurling 1-Mitre 0, Santa Bárbara 1-Buenos Aires 2 y Saint Catherine's 0-Arquitectura 0.** Con este título, **Ciudad** deberá medirse a fin de temporada con el equipo que se consagre en el primer puesto en el próximo **Torneo Clausura** (comenzará el sábado 26 del corriente), para dirimir al campeón del año. Obviamente, sino repite en el próximo torneo.

MILINKOVIC: "COMETIMOS ERRORES"

SAN BERNARDO DO CAMPO, Brasil.– El atacante del **seleccionado argentino de voleibol, Marcos Milinkovic**, destacó el valor del triunfo conseguido sobre **Venezuela** por 3 a 0, pero admitió que **"se cometieron errores y eso hay que trabajarlo. Lo importante fue que se ganó en el debut, que era lo que queríamos. Todo lo demás se resuelve con trabajo"**.

Milinkovic resaltó la tarea del seleccionado **"en saque y recepción"** y apuntó que el ataque, pese a que lastimó en forma permanente a Venezuela, **"puede mejorar más"**.

"Si tenemos en cuenta el promedio de efectividad de todo el año, hay que decir que el equipo marró demasiado", agregó.

● **OTROS RESULTADOS**: Brasil 3 Canadá 0 (El viernes) y ayer el seleccionado brasileño le ganó a Cuba 3 a 0 con parciales de 25/21, 26/24 y 25/18. Las posiciones son encabezadas por Brasil con 4 puntos; Estados Unidos, Argentina y Venezuela 2 ; Canadá y Cuba 1. Brasileños y Venezolanos son los únicos que jugaron dos partidos cada uno.

● **CIUDAD DE CONTRASTES**: El voleibol es un deporte muy popular en Brasil: reúne intereses millonarios y luce una liga de primer nivel mundial pero, aún así, la Copa América que se desarrolla en San Bernardo do Campo pasa casi desapercibida frente al ritmo y la inmensidad que impone una ciudad que pertenece al Gran San Pablo.

Esta ciudad, ubicada a 30 kilómetros del centro paulista, tiene 1.600.000 de habitantes, casi un diez por ciento de la población de San Pablo. En el corazón de esta metrópoli, que parece concentrar toda su atención en una incesante actividad fabril, se erige una enorme mano con una pelota, el símbolo que marca que allí se disputa la tercera edición de la Copa América. Sin embargo, una gran parte de la población desconoce que allí se está jugando un torneo sudamericano

Pero no todo es lo que parece. San Bernardo no es solamente la ciudad de las industrias, con el mejor voleibol del continente durante doce días. Es también la estampa de las desigualdades que laceran a cada país latinoamericano, ya que en cada rincón de esta pujante ciudad se pueden ver las cada vez más enormes brechas que separan a un rico de un pobre.

Una Sola Medalla Dorada en Atletismo

CARACAS, Venezuela.- **La Argentina** finalizó en el séptimo lugar en el medallero del **VII "Memorial Brígido Iriarte"**, que finalizó ayer en la capital venezolana, producto de haber logrado **una medalla de oro y una de bronce**. El primer puesto fue para **Venezuela** con 16 de oro, 17 de plata y 14 de bronce.

Adrián Marzo, en lanzamiento de martillo, conquistó la única presea dorada argentina con una marca de **69.38 metros**, relegando al venezolano **Aldo Bello** (64.66m/plata) y al guatemalteco **Raúl Rivera** (60.94m/bronce).

La medalla de bronce fue obtenida por **Javier Benítez** en salto con garrocha, tras haber ocupado el tercer lugar con un registro de **5 metros**.

● **PATIN EN LANUS:** En el Club Lanús se realizó la jornada distrital de Patín artístico de los Torneos Juveniles Bonaerenses, de la que participaron más de 230 patinadoras que representaron a una docena de instituciones del distrito. Algunas de las clasificadas fueron: Adra Tamara (4ª menores), Romina Mastrorelli (4ª cadetes), Yamila Muñoz (4ª juveniles), Nadia Cazaux (3ª C menores), Mariel Adra (3ª C cadetes), Sabrina Gómez (3ª C juveniles), Mariana Díaz (3ª B menores), María Eugenia Pinto (3ª B cadetes), Virginia Borrajo (3ª B juveniles), Jimena Yarde Buller (2ª C menores), Melisa González (2ª C cadetes), Julieta Piazza (2ª C juveniles), Mara Corzon (2ª B menores), Daniela Grigione (2ª B cadetes) y Mariana Núñez (2ª B juveniles).

ALVAREZ GANO, PERO LE CORTARON EL ROSTRO

El campeón sudamericano liviano junior, el invicto chaqueño **Javier Alvarez** (58,400 kilos), venció por descalificación en el octavo asalto al entrerriano **Diego Felipe Jaurena** (58,100), en la pelea estelar del festival realizado anoche en el **Nolting**, de **Ciudadela**.

En una pelea que comenzó con ventajas para el retador, y que recién a partir del quinto asalto logró emparejar el monarca, las acciones concluyeron abruptamente en el octavo round, cuando en un avance de Alvarez, Jaurena, contra las sogas, al querer salir de las mismas aplicó un cabezazo involuntario, que le produjo una importante herida en la ceja derecha del campeón. Así, el árbitro, **Raúl Ilvento**, correctamente detuvo las acciones y ante la opinión del médico para que la lucha se detuviera, dictaminó el triunfo de Alvarez, por descalificación.

● **LOS BALDOMIR:** El campeón Internacional CMB, el santafecino Carlos Baldomir (66,678) venció por puntos en fallo unánime a Rubén Darío Oliva (66,678) en un combate a 10 rounds disputado en el gimnasio Roque Otrino, de Colón de Santa Fe, que puso en juego el título santafesino welter. A su vez, el mediano junior Luis Baldomir (67.200), hermano de Carlos, venció por decisión técnica en 5 rounds a Julio César Céliz (69.300), pero en un festival efectuado el club Ben Hur de Rafaela.

● **INTERNACIONAL:** El invicto galés Joe Calzaghe retuvo el título supermediano de la Organización (OMB), tras imponerse al estadounidense Omar Sheika, por decisión del árbitro, quien detuvo en el quinto asalto el combate disputado en Londres.

● **MANO DE ACERO:** El pesado paranaense Eduardo "Mano de Acero" Schneider (87 kilos) derrotó por puntos al santafecino Leonardo Ibalo (88) en pelea amateur que se realizó en el gimnasio Echagüe de Paraná. Schneider debutó en el pugilismo en 1999, ya que anteriormente se desempeñó como arquero en las inferiores de San Lorenzo de Almagro y en el Club Sportivo Urquiza, de la capital entrerriana.

LA PRIMERA MUJER QUE MUERE EN UNA CARRERA

NÜRBURGRING, Alemania (DPA).- La carrera de larga distancia por la **"Copa Weedol de Alemania"** quedó ensombrecida ayer por la muerte de la piloto **Carola Biehler**, de 35 años, al sufrir con su Ford Escort un grave accidente en la primera vuelta de la competencia.

La conductora, una farmacéutica de 35 años, había sufrido un problema de neumáticos y estaba estacionada al margen de la pista cuando fue embestida por un BMW M3 que se había salido del circuito. Ambos coches se incendiaron inmediatamente y Biehler, que se hallaba dentro del coche, ya no pudo ser sacada a tiempo por los socorristas que acudieron a auxiliarla. El médico dijo que murió en el acto a consecuencia del choque por las heridas sufridas en su cabeza.

● **FORMULAS:** Esteban Guerrieri, en la Fórmula Renault, y Mariano Bainotti, en la Súper, registraron ayer los mejores tiempos clasificatorios en el autódromo cordobés Oscar Cabalén, de 2.600 metros, con miras a la sexta fecha que se realizará hoy. En la Copa Megane, Gustavo Funes largará hoy desde el primer lugar.

TN: "Rex" y Olmedo le Ganaron a los Relojes

SALTA (Télam).- El piloto que emplea el seudónimo **"Rex"** (con VW Gol) en la clase 2 (hasta 1600 c.c.) y **Alfredo Olmedo** (Honda Civic) marcaron ayer los mejores tiempos clasificatorios con miras a la octava prueba del año, que se realizará hoy en el autódromo salteño Martín Miguel de Güemes.

"Rex" fue el más rápido en la clase 2 con 1m 28s 790/1000 a un promedio de 138,218 km/h, seguido por **Javier Romera** (VW Gol). Olmedo fue el mejor de la clase 3 con 1m 27s 710/1000.

Hoy de 8.30 a 10.30 se correrán las dos series selectivas a 6 vueltas para cada clase, en tanto que a las 11.15 y 12,15 se correrán las finales de las divisional 2 y 3 a 19 vueltas cada una, respectivamente.

● **CART:** el brasileño Gil de Ferrán, con Honda Reynard, logró ayer el mejor tiempo clasificatorio, con vistas a una carrera de la serie CART a disputarse hoy en, Ohio, Estados Unidos.

● **EN EL GALVEZ:** debutó el Turismo 4000. Sergio Mateo, con Ford, fue el más rápido en la clasificación realizada ayer.

EL "GURI" FUE COMO UN AVION EN LA TOP RACE

RIO CUARTO, Córdoba (Télam).- El piloto **Omar Martínez** (Honda Prelude) consiguió ayer el mejor tiempo clasificatorio en el autódromo de la ciudad de Río Cuarto, Córdoba, de 3.410 metros de extensión, donde hoy se disputará la octava doble presentación de la especialidad (14ª y 15ª carreras).

Martínez recorrió la vuelta más rápida en 1m18s804/1000 a un promedio de 155,779 km/h, seguido por **Juan Manuel Deambrosi** (BMW 325) y **Guillermo Ortelli** (BMW 325).

Hoy a las 10.40 se correrá la primera competencia a 18 vueltas, en tanto que la segunda largará con el sentido invertido a las 13.15, también a 18 giros.

Mientras tanto, en el mismo circuito **Gastón Aguirre** (Chevrolet Corvette), con 1m17s512/1000, y **Diego Ponte** (Ford Mustang), con 1m17s077/1000, fueron los más rápidos en las pruebas de clasificación que realizó ayer el **Gran Turismo Americano (GTA)** y hoy largarán en el lugar de privilegio en la primera y segunda carrera, respectivamente.

SCHUMI LARGA EN PUNTA... ¿Y BIEN?

HUNGARORING, Hungría.- **Michael Schumacher**, con **Ferrari**, se quedó ayer con la **"pole position"** para el **Gran Premio de Hungría de Fórmula Uno**, que se correrá hoy en el **Hungaroring**, donde buscará romper la mala racha que lo ha perseguido en las largadas de las dos últimas competencias, en las que apenas pudo recorrer escasos metros, y además intentar mantener la punta en el mundial, mientras que otra vez los **McLaren Mercedes** de **David Coulthard** y **Mika Hakkinen** vuelven a aparecer como sus únicos y directos rivales. Por su parte **Gastón Mazzacane**, si bien mejoró considerablemente sus tiempos respecto de los obtenidos el viernes, otra vez tuvo problemas con la caja del **Minardi Fondmetal** y nuevamente partirá desde el último puesto.

"Schumi" logró en la sesión clasificatoria ganarle la pulseada a Coulthard, y a un por momentos algo complicado Hakkinen, en un día caluroso que hizo aún más difícil el tránsito en el trabado dibujo húngaro, donde largar primero resulta de capital importancia, habida cuenta que los sobrepasos son muy complicados. Así, el alemán cumplió su primer objetivo, y hoy, cuando se encienda la luz verde, intentará no fallar en la salida, porque los McLaren parecen funcionar mejor que la Ferrari y si lo llegaran a superar, sus chances de vencer y mantenerse al tope del campeonato peligrarían. Claro que habrá que ver que hacen las huestes de las **"Flechas de Plata"**, ya que el escocés dijo que sólo le preocupa **"hacer una buena salida y luego una carrera tranquila"**, mientras que el campeón, que partirá en segunda fila, ironizó anunciando que la largada puede ser **"divertida"**.

En principio, Schumacher sólo debería preocuparse por ellos, ya que cuarto largará su hermano **Ralf** (Williams BMW), aunque no sería la primera vez que entre ambos generen un incidente, como el que protagonizaron hace dos años en **Nürburgring**, a pocos kilómetros de sus casas. Del resto, si bien **Barrichello** (Ferrari) largará quinto, alejado en los tiempos, hoy en carrera puede ofrecer batalla, al igual que, en menor medida, la pueden dar **Frentzen** (Jordan Honda Mugen) y **Fisichella** (Benetton Playlife).

En tanto, desde la última fila, otra vez partirán los Minardi: **Gené** 21° y Mazzacane cerrando el lote. Ambos, padeciendo la escasa potencia del motor, y en el caso del argentino, con su mirada sólo puesta en terminar la carrera.

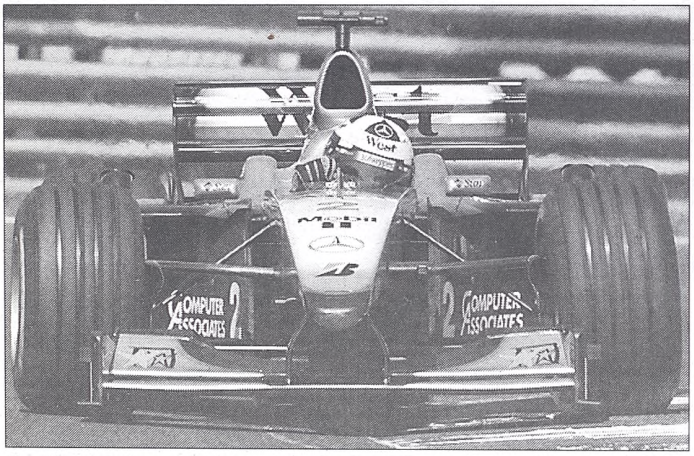

Coulthard acelera su McLaren. Esta vez no pudo con "Schumi" en clasificación.

Mazzacane, Conforme Pese a los Problemas

HUNGARORING.- "Si consideramos todos los problemas que experimentó la caja de cambios del Minardi durante todo el viernes y en los ensayos matinales de ayer, cuando estuve 45 minutos detenido en boxes, lo que me impidió girar más para reconocer mejor un trazado que no conozco mucho, puedo considerarme conforme con lo hecho después en clasificación", explicó Mazzacane tras finalizar la sesión cronometrada.

El platense agregó que **"más allá de un despiste en la última salida, que me impidió mejorar algún puesto, me esforcé por recuperar en clasificación el tiempo perdido y creo que los registros muestran que hemos hecho un trabajo que nos deja satisfechos, pese a que llegué a estar decimoctavo y no pude mantener esa posición".**

AL COMPAS DEL RELOJ

PILOTO	PAIS	AUTO	TIEMPO
1°) Michael Schumacher	**Alemania**	**Ferrari**	**1m17s514/1000**
2°) David Coulthard	Escocia	McLaren Mercedes	1m17s886/1000
3°) Mika Hakkinen	Finlandia	McLaren Mercedes	1m17s922/1000
4°) Ralf Schumacher	Alemania	Williams BMW	1m18s321/1000
5°) Rubens Barrichello	Brasil	Ferrari	1m18s330/1000
6°) Heinz-H. Frentzen	Alemania	Jordan Mugen Honda	1m18s523/1000
7°) Giancarlo Fisichella	Italia	Benetton Playlife	1m18s607/1000
8°) Jenson Button	Inglaterra	Williams BMW	1m18s699/1000
9°) Mika Salo	Finlandia	Sauber Petronas	1m18s748/1000
10°) Eddie Irvine	Irlanda	Jaguar Cosworth	1m19s008/1000
11°) Alexander Wurz	Austria	Benetton Playlife	1m19s259/1000
12°) Jarno Trulli	Italia	Jordan Mugen Honda	1m19s266/1000
13°) Pedro Diniz	Brasil	Sauber Petronas	1m19s451/1000
14°) Jean Alesi	Francia	Prost Peugeot	1m19s626/1000
15°) Pedro de la Rosa	España	Arrows Supertec	1m19s897/1000
16°) Jacques Villeneuve	Canadá	BAR Honda	1m19s937/1000
17°) Johnny Herbert	Inglaterra	Jaguar Cosworth	1m19s956/1000
18°) Ricardo Zonta	Brasil	BAR Honda	1m20s272/1000
19°) Nick Heidfeld	Alemania	Prost Peugeot	1m20s481/1000
20°) Jos Verstappen	Holanda	Arrows Supertec	1m20s609/1000
21°) Marc Gené	España	Minardi Fondmetal	1m20s654/1000
22°) Gastón Mazzacane	**Argentina**	**Minardi Fondmetal**	**1m20s905/1000**

Promedio del primero: 184,611 km/h.
Gran Premio de Hungría (12° fecha del Mundial de Fórmula Uno).
Autódromo Hungaroring, de 3.976 metros.
Vueltas a cumplir: 77 (306,152 kilómetros).
Hora de inicio: 9 de la Argentina.

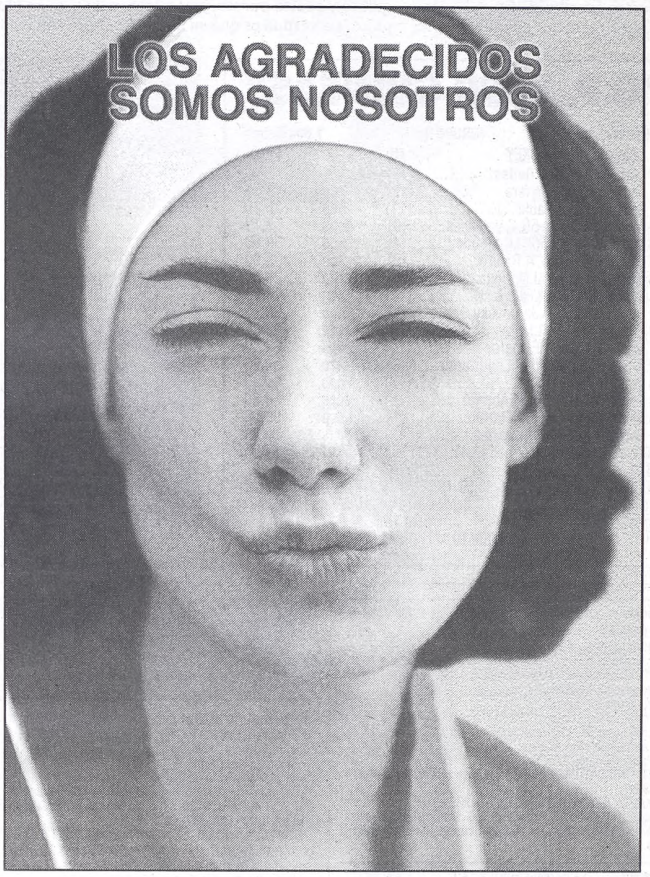

EL MARTES Y TODOS LOS MARTES

EL MEJOR SUPLEMENTO DE NUMEROS Y DESTINO. RECLAMESELO SIN CARGO A SU CANILLITA CON TODAS LAS EDICIONES DE

crónica

LORD JIM SE AFIRMO

Conservó su Invicto Batiendo de Punta a Punta a Cap Ferrat en el Gran Premio

Lord Jim consiguió, siempre en su cancha, el césped de San Isidro, el éxito más importante de su campaña al preceder por tres cuartos de cuerpo a Cap Ferrat para armarse de lo lindo, ya que se quedó con los 65.000 pesos correspondientes al héroe del Gran Premio 2000 Guineas - Consagración de Potrillos. El hijo de Lode, invicto en cuatro oportunidades, se ha convertido en el mejor potrillo millero en la pista de grama, y domina el ránking de la generación que nació a partir del 1º de julio del '97. Llegó al nuevo podio uniendo uno y otro extremo, casi de puntera a puntera, y arriba controló con lo justo el bravo embate de Cap Ferrat, que había partido adelante levemente los primeros 50 metros, y luego alternó quinto y cuarto puesto, junto a los palos. La verdad es que su atropellada hizo "fruncir" a los simpatizantes del favorito. La carrera se hizo movida desde el salto, y el reloj empleado por Lord Jim de 1'33"43/100 para cubrir los 1600 metros es bueno, pues en la recta opuesta tuvo viento en contra, y los parciales allí fueron de 23"07/100 los primeros 400, y 46"20/100 los 800, ya en pleno codo. Hasta allí, Lord Jim mantuvo la delantera con ventaja sin luz, un cuerpito sobre Manicomio Tom, al que seguían Royal Emiss, South Best, Cap Ferrat y los demás. Al pisar el derecho final, con viento de cola, entraron a volar. Lord Jim metió la disparada entre los 500 y los 200, acción táctica que le permitió acumular buena diferencia, definitiva, indescontable para Cap Ferrat y Centurio que vinieron rápido y acortaron ventajas hasta conformar un final apasionante, a toda orquesta. El remate fue de 24" escasos los últimos 400, 11´´ 3/5 los últimos 200, con Lord Jim bajando el ritmo de marcha. Cap Ferrat y Centurio que ni tocaron el suelo en sus cargas, están habilitados para pedir revancha. Lord Jim no se floreó como en anteriores presentaciones aún así mostró calidad y corazón para mantener a raya a sus rivales.

HORACIO MONZO

"G.P. 2000 GUINEAS"

8ª Carrera (GRUPO I) 1.600 Metros

CABALLO	JOCKEY	Nº	A	Pag.
1 **LORD JIM II 56, C.Quiles**		**(6)**	-.-	-.-
2 Cap Ferrat 56, J.Herrera		(2)	¾cp.	12,55
3 Centurio 56, J.Paulé		(11)	¾cp.	26,85
4 Manicomio Tom 56, J.Valdivies		(8)	4cps.	5,70
5 England Tower 56, J.C.Méndez		(4)	¾cp.	39,00
6 Mister Phone 56, A.Rivero		(9)	½cp.	5,90
7 Royal Emiss 56, J.Noriega		(5)	½cbza.	30,00
8 Pigeon Boy 56, P.Falero		(16)	¾cp.	16,25
9 South Best 56, J.Jarcovsky		(7)	¾cp.	26,40
10 Presley Cat 56, R.Laitán		(10)	cbza.	23,30
11 Maipo Fitz 56, R.Figueroa		(14)	2½cps.	38,40
12 Rincó Coqueto 56, P.Leguizamó		(3)	pzo.	94,20
13 Traidor 56, M.Díaz		(13)	2cps.	99,99
14 Fervoroso Rak 56, M.Abregú		(15)	4cps.	54,60
15 Marianito Toss 56, A.Ramírez		(1)	1½cp.	99,99
U Fortísimo Nib 56, M.Correa		(12)	18cps.	99,99

DIV: LORD JIM II $ 1,65; 1,55 y 1,40. CAP FERRAT $ 3,05 y 2,20. CENTURIO $ 3,25.

DOBLE: $ 9,60. EXACTA: $ 18,50. TRIFECTA: $ 172,60. Corrieron todos. Tiempo: 1'33"43/100. Cuidador: J.C. Cepeda. Caballeriza: Doy Yeye. El ganador es hijo de Lode y Clavija. Edad: 3 años.

CANDIDATO DE CRONICA

En clara demostración de superioridad, Lord Jim mantiene a raya a Cap Ferrat. Y sigue invicto.

1ª Carrera Premio GENTLEMEN 1.600 Metros

CABALLO	JOCKEY	Nº	A	Pag.
1 **INDICATIVA 57, P.Falero**		**(8)**	—	—
2 Embajadora Toss 57, J.Noriega		(4)	2cps.	16,95
3 Shy Maratonista 57, J.Val'eso		(5)	2¾cps.	3,15
4 Vecchia 57, M.Bértulo		(7)	1¾cp.	8,75
5 Barcarola 57, J.Paulé		(2)	3¾cps.	4,85
6 Fortaleza 57, J.Lagos		(6)	12cps.	5,70
7 Lady Leger 57, J.Herrera		(9)	4cps.	16,70
8 Labribonne 53, A.Acuña		(1)	3cps.	96,05
U Passing Champ 57, E.Gramática		(3)	s/ap.	7,00

DIV.: INDICATIVA: $ 25,00 y $ 7,50 y SHY MARATONISTA: $ 3,30.

EXACTA: $ 738,10. TRIFECTA: $ 3.232,90. Corrieron todas. Tiempo: 1'35"68/100. Cuidador: J.C. Maldotti. Caballeriza: Vacación. La ganadora es hija de Kitwood y In Line. Edad: 4 años.

2ª Carrera Premio BON POULAIN 1.400 Metros

CABALLO	JOCKEY	Nº	A	Pag.
1 **DRAMATICO 52, A.Acuña**		**(11)**	—	—
2 Amboto 56, J.Noriega		(2)	1½cp.	13,95
3 Occidental 56, Ch.Domínguez		(10)	½cza.	7,55
4 Filmado Talk 53, A.Ramírez		(4)	2¾cps.	9,65
5 Maringote Tom 56, C.Quiles		(1)	4cps.	2,80
6 Lucido Don 56, C.Villabona		(8)	4cps.	17,75
7 Por Valiente 56, A.Rivero		(3)	½cza.	3,65
8 Galeno Oca 54, R.Arrada		(6)	8cps.	99,99
9 Mr. Duval 56, R.Laitán		(9)	5cps.	3,80
10 Rincón Corazón 56, H.Betansos		(5)	8cps.	88,55
U Tey Bate 53, M.Jaime		(7)	5cps.	99,99

DIV.: DRAMATICO: $ 24,65, $ 8,60 y $ 3,65; AMBOTO: $ 4,45 y $ 2,35 y OCCIDENTAL: $ 3,30.

DOBLE: $ 770,60. EXACTA: $ 310,60. TRIFECTA: $ 7.592,80. Corrieron todos. Tiempo: 1'23"43/100. Cuidador: J.C. Etchechoury. Caballeriza: La Pomme. El ganador es hijo de Fadeyev y Dam Dramático. Edad: 3 años.

3ª Carrera Premio L'EXPRESS 1.000 Metros

CABALLO	JOCKEY	Nº	A	Pag.
1 **DETALLADA 56, J.Jarcovsky**		**(4)**	—	—
2 C. Demedalha 56, E.Bortulé		(11)	2cps.	12,95
3 Soy Nacional 523, M.Barraco		(5)	½cza.	18,50
4 Baronesa Toss 54, J.Medina		(2)	2½cps.	12,30
5 Idéntica 56, J.Lagos		(12)	½cp.	28,15
6 P. Princesa 56, H.Betansos		(10)	1½cp.	5,10
7 Oculta 56, J.Herrera		(9)	3cps.	14,60
8 Lady Medal 56, S.Toscani		(8)	½pzo.	99,99
9 Iuchy 56, R.Barrios		(6)	2½cps.	73,20
10 Soy Sexy 56, D.Ramella		(7)	¾cp.	27,60
11 Luna Tapada 56, J.Zunino		(1)	3½cps.	99,99
U Tropical Candy 56, P.Falero		(13)	3cps.	8,95

DIV.: DETALLADA: $ 1,85, $ 1,35 y $ 1,10; CAPELA DEMEDALHA: $ 4,35 y $ 1,85 y SOY NACIONAL: $ 1,50.

DOBLE: $ 126,10. IMPERFECTA: $ 23,60. CUATRIFECTA: $ 5.339,30. No corrió: Kalder Road (14) y Shy Viva (3). Tiempo: 56"68/100. Cuidador: J.A.M. Neer. Caballeriza: Agus. La ganadora es hija de Grand Chelem y Detache. Edad: 3 años.

CANDIDATA DE CRONICA

4ª Carrera Premio IERON 1.000 Metros

CABALLO	JOCKEY	Nº	A	Pag.
1 **TACUARI 56, O.Dávila**		**(7)**	—	—
2 Mr. Olé 56, J.Jarcovsky		(1)	3½cps.	15,80
3 Exigente II 56, G.Larrosa		(6)	¾cp.	6,00
4 Sombrerazo 56, P.Falero		(3)	3½cps.	3,85
5 Renegado 56, J.Herrera		(10)	½cp.	1,60
6 Persian Tiger 56, J.Paulé		(9)	2½cps.	16,85
7 Indio Lover 56, J.Noriega		(8)	5cps.	82,65
8 Cinema 56, H.Betansos		(2)	8cps.	26,25
9 Spy Me Not 56, J.Valdivieso		(5)	½pzo.	13,85
U Dolphin's Day 54, M.Evis		(11)	3½cps.	99,99

DIV.: TACUARI: $ 39,85, $ 11,50 y $ 5,05; MR. OLE: $ 7,05 y $ 5,50 y EXIGENTE: $ 2,25.

DOBLE: $ 338,60. EXACTA: $ 2.853,50. TRIFECTA: $ 10.427,12. No corrió: El Pacifista (4). Tiempo: 1'23"38/100. Cuidador: R.M. Bullrich. Caballeriza: La Flecha. El ganador es hijo de Tempranero II y Combitada. Edad: 3 años.

5ª Carrera Premio SPEED BOY 1.200 Metros

CABALLO	JOCKEY	Nº	A	Pag.
1 **LA CONFIANZUDA 57, G.Larrosa**		**(10)**	—	—
2 Las Matras 54, A.Ramírez		(5)	¾cp.	14,80
3 Petite Queen 57, M.Abregú		(7)	2cps.	8,80
4 I'm Bordeaux 54, J.R.Méndez		(1)	3cps.	8,55
5 Soy Mandarina 55, W.Armando		(13)	1½cp.	15,45
6 Belle Orientale 57, D.Ramella		(11)	2cps.	15,20
7 A. Passion 55, R.Benítez		(2)	½pzo.	99,99
8 Ideal Champ 57, Y.Dávila		(9)	½cp.	12,60
9 Casimba 57, R.Alzamendi		(4)	½cp.	34,55
10 Lady Stone 55, R.Figueroa		(3)	2cps.	98,25
11 Garnish 57, S.Toscani		(6)	3cps.	24,05
12 Conga Girl 57, O.Conti		(12)	5cps.	99,99
U Hot Light 55, S.Sierra		(8)	5cps.	99,99

DIV.: LA CONFIANZUDA: $ 1,65, $ 1,30 y $ 1,25; LAS MATRAS: $ 3,35 y $ 2,00 y PETITE QUEEN: $ 1,90.

DOBLE: $ 664,00. EXACTA: $ 22,80. TRIFECTA: $ 94,70. Cuaterna: $ 24.408,90 (vacante) Corrieron todas. Tiempo: 1'10"63/100. Cuidador: J.C. Etchechoury. Caballeriza: La Pomme. La ganadora es hija de Robin Des Bois y Best Decisión. Edad: 4 años.

6ª Carrera Premio CHULLO 1.600 Metros

CABALLO	JOCKEY	Nº	A	Pag.
1 **NOVIA EXPRESS 54, C.Aranda**		**(10)**	—	—
2 S. Johnny 56, J.R.Méndez		(5)	½cp.	8,05
3 Discjockey 54, F.Arreguy		(12)	½cp.	5,95
4 Monte Luz 54, J.C.Torres		(9)	½cp.	53,05
5 El Conde 55, J.Michelli		(6)	1½cp.	21,80
6 Vasaldúa 56, J.Noriega		(13)	¾cp.	5,45
7 Ballarca 53, P.Falero		(2)	¾cp.	13,20
8 Matusian 57, J.Caromaya		(1)	½cza.	14,65
9 Podridán 54, R.Villagra		(3)	2cps.	99,99
10 Tropic Light 53, A.Acuña		(7)	2½cps.	17,80
11 Basko Snob 55, G.Enríquez		(11)	3cps.	4,45
12 Fast Dancer 56, D.Ramella		(14)	cza.	10,60
13 F.Dowser 54, A.Olivera		(8)	3cps.	40,60
U China Fire 55, A.Rivero		(4)	6cps.	99,99

DIV.: NOVIA EXPRESS: $ 9,20, $ 4,10 y $ 2,35. SOLITARY JOHNNY: $ 4,00 y $ 2,35 y DISCJOCKEY: $ 1,95.

DOBLE: $ 22,50. IMPERFECTA: $ 68,80. TRIFECTA: $ 478,70. TRIPLO: $ 15.523,50(2 vales). Corrieron todos. Tiempo: 1'37"27/100. Cuidador: J.A. Pérez. Caballeriza: La Borinqueña. La ganadora es hija de L'Express y Royal Heroin. Edad: 5 años.

7ª Carrera Premio BROTHER'S SON 1.400 Metros

CABALLO	JOCKEY	Nº	A	Pag.
1 **DITCH DIGGER 57, J.C.Méndez**		**(4)**	-.-	-.-
2 Stow Away 57, R.Alzamendi		(13)	3cps.	8,10
3 Proscenio 57, S.Toscani		(16)	¾cp.	10,65
4 Jaratesis 57, J.Valdivieso		(14)	1½cp.	2,80
5 Bonzu 53, G.Vispo		(11)	½cbza.	21,45
6 Similar Star 54, P.Leguizamón		(3)	2cps.	9,10
7 Athos Antu 57, A.Olivera		(2)	4cps.	99,99
8 Gaudi 57, G.Duarte		(12)	2½cps.	59,05
9 Joaco 57, M.Leyes		(8)	1½cp.	32,10
10 Le Demon Blane 54, A.Ramírez		(9)	1cp.	12,30
11 Fabril 57, C.Villabona		(15)	3½cps.	59,90
12 Johnny Ray 57, A.Rivero		(1)	½pzo.	51,85
13 Speel Bound 57, J.Vaira		(7)	½pzo.	91,55
14 Speed Crossing 54, J.R.Méndez		(5)	3½cps.	94,35
U Indal Sup 57, H.Ponce		(6)	24cps.	99,99
* Shinkansen 57, R.Barrueco		(10)	-.-	99,99

DIV: DITCH DIGGER $ 2,55; 2,45 y 2,25. STOW AWAY $ 2,95 y 2,05. PROSCENIO $ 2,45.

* Dio en tierra con su piloto en los 1.200m. DOBLE: $ 33,40. IMPERFECTA: $ 22,00. CUATRIFECTA: $ 1.368,20. Corrieron todos. Tiempo: 1'20"58/100. Cuidador: C.D. Etchechoury. Caballeriza: Orilla del Monte. El ganador es hijo de Hidden Prize y Dancette. Edad: 5 años.

CANDIDATO DE CRONICA

9ª Carrera Premio RONDO 1.000 Metros

CABALLO	JOCKEY	Nº	A	Pag.
1 **SI TYPE 57, J.Herrera**		**(5)**	-.-	-.-
2 Inconstante Hid 57, O.Dávila		(9)	2cps.	17,60
3 Gran Toledo 57, P.Falero		(1)	1½cp.	3,15
4 Snow Deer 57, F.Arreguy		(7)	hco.	17,80
5 El Rayo Dancer 54, A.Ramírez		(8)	cbza.	19,95
6 Budget 57, J.Jarcovsky		(4)	3½cps.	4,10
7 Dr. Bebe 53, C.Aranda		(6)	½cbza.	18,00
8 Long Johns 57, J.Lagos		(10)	5cps.	16,65
9 Plover 53, L.Carabajal		(3)	pzo.	62,80
U Adrogué 57, J.Paulé		(2)	2½cps.	99,99

DIV: SI TYPE $ 3,05; 1,50 y 1,60. INCONSTANTE HID $ 3,35 y 1,95. GRAN TOLEDO $ 1,45.

DOBLE: $ 9,80. EXACTA: $ 70,70. TRIFECTA: $ 206,60. No corrió: Aerolito Don (11). Tiempo: 56"18/100. Cuidador: H. Fagalde. Caballeriza: Dieci Bona. El ganador es hijo de Cameo Type y Si Belle. Edad: 4 años.

CANDIDATO DE CRONICA

10ª Carrera Premio EL SABI 1.600 Metros

CABALLO	JOCKEY	Nº	A	Pag.
1 **EDENICO 56, R.Romero**		**(12)**	-.-	-.-
2 El Chochamu 56, P.Falero		(6)	2cps.	7,25
3 Potrilucky 57, J.Jarcovsky		(5)	½cp.	6,20
4 Un Tipazo 55, F.Benítez		(13)	3½cps.	6,15

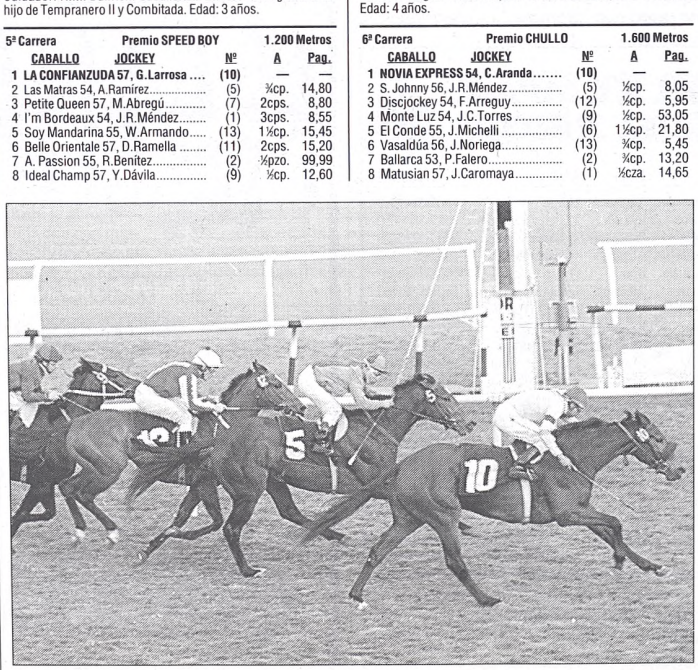

Por afuera, Novia Express supera en lucha a Solitary Johnny en la sexta.

AL TOPE DEL RANKING

Ahora Continuarán sus Campañas en el Césped

El trainer sureño **José Cipriano Cepeda**, sin jugarse la última opinión, le confió a nuestro cronista que "muy probablemente" su pupilo Lord Jim continuará su campaña sobre la gramilla verde. En tal inteligencia, no correría la Polla y encaminaría su esfuerzo hacia el Gran Premio Jockey Club. La mayor distancia tendría que ser un elemento a favor del defensor del Don Yeye, ya que su corriente sanguínea así lo indica. Lord Jim es por Lode y Clavija, por Cipayo. Su abuelo materno impulsará al nietito todos los metros que le sea necesario cubrir. Otro que estaba contento a pesar de la derrota era **Alfredo Gaitán Dassie.** El popular "Milanesa", confió que **"tanto Cap Ferrat como Centurio me dejaron muy conforme. Tenía la ilusión del triunfo porque andaban bárbaro pero no me puedo quejar. Ambos estuvieron definiendo."** Respecto al futuro de ambos dijo que **"continuarán su campaña en el césped. Por supuesto, pensamos en el "Jockey Club", pero la idea es que corran el "Ensayo".**

Quiles saluda gorra en mano mientras Cepeda tiene de la brida al invicto, rodeado por una barra que no oculta su alegría.

5	El Tacunau 54, A.Acuña	(8)	½cp.	5,70
6	Atenuante 55, A.Palacios	(2)	½pzo.	9,20
7	Fariña 55, J.Lagos	(1)	4 cps.	24,90
8	Mi Elección 56, J.Noriega	(3)	½pzo.	7,85
9	Sir Lancelot 57, F.Lemos	(7)	2 cps.	16,25
10	Banana Quick 53, L.Carabajal	(4)	½pzo.	24,70
11	Gran Elius 57, M.Leyes	(10)	6 cps.	3,65
U	Bacasor 56, A.Rivero	(11)	4 cps.	70,40

DIV.: EDENICO: $ 56,40, 15,35 y 4,80. EL CHOCHAMU: $ 4,55 y 3,10. POTRILUCKY: $ 2,20.

DOBLE: $ 383,40. EXACTA: $ 1.568,90. CUATRIFECTA: $ 7.188,96(vacante). TRIPLO: $ 1.148,25(35 vales). No corrió: Fitz D'Or (9). Tiempo: 1"35"57/100. Cuidador: D. Vivas. Caballeriza: El Overo. El ganador es hijo de Estrado y Saratoga Springs. Edad: 4 años.

11ª Carrera — Premio FAIR FIELD — 1.000 Metros

CABALLO	JOCKEY	Nº	A	Pag.
1	LA COPLERA 57, A.Rivero	(9)	-.-	-.-
2	Como Mamá 57, J.Paulé	(12)	3½cps.	11,00
3	Luna Yanki 57, H.Ponce	(10)	pzo.	49,45
4	Julieta Rin 57, H.Vela	(8)	¾cp.	2,45
5	Chance Parade 57, A.Olivera	(4)	1 cp.	9,00
6	Silver Way 57, Y.Dávila	(13)	1½cp.	21,50
7	Ostolaza 57, J.Noriega	(5)	pzo.	6,40
8	Chicha Carrozza 55, W.Armando	(15)	2½cps.	99,99
9	Romhedora 57, O.Dávila	(7)	pzo.	99,99
10	Miss Precisa 57, C.Zelaya	(3)	1½cp.	99,99
11	Lively Flame 53, L.Carabajal	(16)	1 cp.	5,90
12	Katherin Taho 57, L.Galdeano	(1)	cza.	99,99
13	Jaris 57, M.Correa	(14)	8 cps.	99,99
U	Are Good 57, R.Retamoso	(11)	6 cps.	14,90

DIV.: LA COPLERA: $ 4,30, 3,05 y 3,65. COMO MAMA: $ 5,20 y 3,95. LUNA YANKI: $ 7,50.

DOBLE: $ 654,50. TRIFECTA: $ 3.594,40. IMPERFECTA: $ 54,50. No corrieron: Angela Usual (2) y Dream On (6). Tiempo: 57"61/100. Cuidador: G. F. Penna. Caballeriza: El Alazán. La ganadora es hija de General y Recitada. Edad: 5 años.

ENEMIGA DE CRONICA

12ª Carrera — Premio MECHON TOM — 1.800 Metros

CABALLO	JOCKEY	Nº	A	Pag.
1	DONATO TOM 58, J.Valdivieso	(15)	-.-	-.-
2	Tatu Carreta 49, F.Benítez	(7)	pzo.	99,99
*3	Danzador 53, A.Duarte	(4)	1cp.	15,30
4	Falcon Talk 58, S.Toscani	(6)	2cps.	4,20
5	Sartina 54, P.Falero	(10)	2cps.	7,15
6	Vicio Político 53, O.Zárate	(13)	v.m.	99,99
7	Potritalian 53, G.Larrosa	(16)	1½cp.	11,20
8	Smile Nib 59, W.Armando	(3)	pzo.	18,70
9	Oceanlive 54, N.Zalazar	(1)	2cps.	46,00
10	Potrilac 57, J.Jarcovsky	(9)	½cbza.	18,35
11	Swing Style 49, F.Pacheco	(5)	½pzo.	43,60
12	Bat Soy 55, J.Paulé	(2)	½pzo.	19,45
13	Jornaleiro 58, N.Oviedo	(14)	4cps.	10,25
14	Eginoble 51, L.Carabajal	(12)	3½cps.	34,10
15	Maremoto Tom 50, L.Coria	(8)	3½cps.	99,99
U	Bells Beach 51, W.Pérez	(11)	3½cps.	99,99

DIV: DONATO TOM $ 3,30; 2,70 y 1,95. TATU CARRETA $ 18,80 y 9,05. DANZADOR $ 3,90.

* Reclamó contra el Nº 7, pero no prosperó. DOBLE: $ 32,40. EXACTA: $ 366,10. TRIFECTA: $ 7.318,80. Corrieron todos. Tiempo: 1'48"03/100. Cuidador: J.C. Etchechoury (h). Caballeriza: La Biznaga. El ganador es hijo de Shy Tom y Doryl. Edad: 4 años.

CANDIDATO DE CRONICA

13ª Carrera — Premio ALGENIB — 1.000 Metros

CABALLO	JOCKEY	Nº	A	Pag.
1	LE GARDIEN 55, W.Armando	(8)	-.-	-.-
2	Vanguardero Toss 57, M.A'rayn	(13)	½cp.	10,80
3	Pauillac 57, J.Valdivieso	(9)	3 cps.	6,30
4	Noisy Parade 57, C.Villabona	(1)	¾cp.	10,25
5	Slalom 53, A.Acuña	(10)	2½cps.	2,85
6	Generador II 57, O.González	(12)	2½cps.	99,99
7	Vago Tom 57, P.Falero	(7)	1½cp.	2,95
8	Stratele 57, O.Dávila	(3)	½cp.	99,99
9	Pucuru 57, M.Burgos	(16)	1½cp.	16,20
10	Dawn Light 57, J.Jarcovsky	(4)	½cp.	99,99
11	Kentotate 54, C.Huerta	(6)	½pzo.	99,99
12	El Torrente 57, J.Zunino	(15)	½pzo.	99,99
13	Kevis Family 53, F.Benítez	(14)	½cp.	99,99
14	Bailonguero 57, H.Ponce	(2)	2½cps.	99,99
U	Ulises 57, E.Gramática	(5)	1 cp.	26,05

DIV.: LE GARDIEN: $ 6,55, 7,70 y 5,45. VANGUARDERO TOSS: $ 3,80 y 2,20. PAUILLAC: $ 1,60.

DOBLE: $ 79,40. TRIFECTA: $ 1.773,10. IMPERFECTA: $ 114,90. No corrió: Basko Jumbo (11). Tiempo: 56"41/100. Cuidador: G. O. Monzón. Caballeriza: La Vanguardia. El ganador es hijo de Rainbow Corner y Guardia Real. Edad: 4 años.

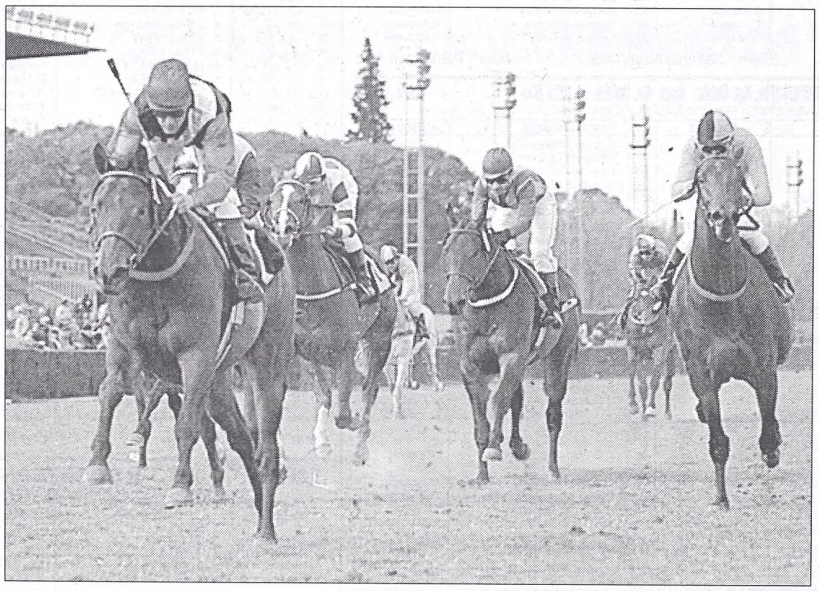

Tacuarí se destapó en la cuarta, penúltimo pase de la Cuaterna y pagó casi $40 "por barba".

14ª Carrera — Premio HUIDO — 1.200 Metros

CABALLO	JOCKEY	Nº	A	Pag.
1	MER ENGRILLADA 57, J.Valdi'so	(1)	-.-	-.-
2	La Privilegiada 57, P.Falero	(12)	8 cps.	2,90
3	Talentísima 57, A.Duarte	(3)	1½cp.	18,70
4	Type Skin 55, O.Guzmán	(13)	3 cps.	17,30
5	Cara Infractora 53, R.Cunz	(11)	pzo.	5,95
6	Andariega Tu 54, A.Ramírez	(2)	½pzo.	9,15
7	Santa Mano 57, O.Zárate	(10)	¾cp	99,99
8	Galati 53, A.Acuña	(15)	4 cps.	13,90
9	Tremelous 55, R.Arrada	(7)	¾cp.	88,55
10	Drolerie 57, A.Glades	(4)	7 cps.	28,65
11	My Little Queen 57, G.Larrosa	(9)	13cps.	99,99
U	Magiana 57, C.Vega	(8)	s.a.	61,40

DIV.: MER ENGRILLADA: $ 3,30, 1,50 y 1,45. LA PRIVILEGIADA: $ 1,70 y 1,80. TALENTISIMA: $ 3,10.

DOBLE: 94,60. EXACTA: $ 17,20. TRIFECTA: $ 145,40. CUATERNA: $ 6.452,00(7 vales). No corrieron: Lilas Del Pago (6), Luz Eve (14) y Togaly Dancer (5), retirada de los partidores. Tiempo: 1'09"21/100. Cuidador: J. J. Reviriego. Caballeriza: Maison Laffitte. La ganadora es hija de Engrillado y Mer Eccellenza. Edad: 5 años.

15ª Carrera — Premio ASIDERO — 1.000 Metros

CABALLO	JOCKEY	Nº	A	Pag.
1	FULLEROPE 55, P.Falero	(12)	-.-	-.-
2	Pastasciutta 52½, L.Galdeano	(16)	1cp.	9,60
3	Greenock 51, M.Paganelli	(6)	½cbza.	15,25
4	Boca Mio 52½, W.Armando	(11)	1½cp.	8,55
5	Don Volter 56½, O.Guzmán	(15)	½cp.	45,55
6	National King 51½, L.Coria	(9)	pzo.	14,45
7	Tango y Mate 55, J.Jarcovsky	(7)	½pzo.	10,60
8	Mart Swiss 53½, G.Larrosa	(8)	1½cp.	8,10
9	Soy Delfi 51, W.Pérez	(5)	v.m.	30,45
10	Lord Citizen 51, H.Betansos	(14)	pzo.	5,50
11	Meli Tito 50, M.Cafere	(1)	1½cp.	25,90
12	Capote 56½, J.Valdivieso	(4)	v.m.	3,40
13	Belzebul 55, J.Arana	(2)	½pzo.	16,15
U	Pullman 51½, F.Pacheco	(10)	2½cps.	40,75

DIV: FULLEROPE $ 9,70; 4,60 y 4,00. PASTASCIUTTA $ 4,60 y 2,85. GREENOCK $ 7,35.

DOBLE: $ 91,10. IMPERFECTA: $ 85,90. CUATRIFECTA: $ 6.052,80(vacante). TRIPLO: $ 2,800,25(12 vales). No corrieron: Rocket Speed (3) y Winner Star (13). Tiempo: 56"14/100. Cuidador: M.A. Garay. Caballeriza: Los Danieles. El ganador es hijode Fullmarks y Merope. Edad: 5 años.

BARRUECO SUFRIO UN ACCIDENTE

Cuando los competidores de la séptima carrera pasaban frente al palo de los 1.200 metros, el caballo Shinkansen realizó un movimiento inesperado haciendo perder el equilibrio a su piloto, **Rodolfo Barrueco**, que cayó pesadamente. De inmediato fue auxiliado por el personal médico y trasladado al sanatorio sanisidrense. Una vez allí se le realizaron los estudios radiológicos pertinentes que determinaron **fuertes traumatismos en la columna cervical y en hombro, cadera y rodilla izquierdos. No presentaba lesión ósea alguna**, no obstante lo cual, los médicos decidieron implantarle un "collar de Filadelfia" para evitar ulterioridades, luego de lo cual se le permitió retirarse a su domicilio para continuar la recuperación.

Batacazos "de Nivel"

Hay marcadores insólitos en las carreras, desde toda la vida. Pero eso sí, lo de ayer en el verde césped no es cosa habitual, ya que temprano, primera, segunda y cuarta, el totalizador tembló en forma repetida, con ejemplares de cuidadores de esos que suelen pagar monedita. De movida la yegua Indicativa (stud Vacación-Juanca Maldotti-Pablo Falero) que venía de ganar de galopito alegre, impactó a razón de 25 pesos de pizarra. Tras cartón, rompió la piñata el potrillo Dramático (stud de La Pomme-Pochi Etchechoury-Atilio Acuña) que metió el impresionante numerachо de 25.65. Un rato después, cuarta contienda, el que "se zafó" de toda lógica fue Tacuarí (stud La Flecha-"Coco" Bullrich-Osvaldo Dávila, que electrocutó a la grey con dividendo de 39,85. Simplemente, espectacular. A veces es negocio fichar a los trainers "pesados", esos que ganan todos los días.

Cuaternas Dispares

Ya hicimos mención a los mandobles que sacudieron a la cátedra en la primera parte de la reunión. En consecuencia, era previsible el destino de la primera Cuaterna: pozo vacante. Son **$24.408,90** que permanecerán en tesorería hasta la reunión del dia 18. Todo comenzó de modo "Dramático" (24,65) en la segunda carrera. Luego siguieron Detallada (1,85), Tacuarí (39,85) y La Confianzuda (1,65). Mejor suerte tuvieron los apostadores de la Cuaterna final. Hubo 7 vales con todos los aciertos, cada uno de los cuales fue premiado con $6.452.

● **BUEN BALANCE:** Casi 6000 aficionados pagaron su entrada ayer en San Isidro y con el apoyo de las agencias permitieron recaudar poco más de **un millón y medio de pesos.** Se podrá argumentar que había un Gran Premio y eran 15 carreras. Pero para la Argentina de hoy, donde hasta bajó la venta en supermercados, son cifras nada despreciables.

BORDELAISE NO PUDO CON RIBOLETTA

Un final sudamericano arrojó el **Clement Hirsch Stakes,** competencia de Grupo II disputada en el hipódromo yanqui de Del Mar. Se impuso la brasileña **Riboletta**, cotizada favorita y considerada la mejor galopadora de la actualidad. La conducida por Chris McCarron se impuso por un cuerpo y medio a la argentina **Bordelaise,** que realizó una gran carrera.

Vino algo comprometida durante el desarrollo pero en los tramos finales ganó posiciones para alcanzar la segunda colocación, aunque sin la fuerza suficiente para inquietar a la favorita que entrena Eduardo Inda. En esta misma carrera, dotada con 300.000 dólares en premios, también actuó **Lovellón,** que cumplió un flaco desempeño: llegó sexta.

LA PLATA: PROGRAMA COMPLETO PARA HOY

1ª CARRERA — Pr. VILAS LIGHT (Com. Ap. Doble) - 1.000 Mts. — A las 14.30

(APUESTAS A GANADOR, SEGUNDO, TERCERO, IMPERFECTA Y TRIFECTA - Triplo 1er. Pase)

4 ULT.PERF.					ANOTADOS	JOCKEY	e/k.	PADRE-MADRE	CUIDADOR
—	—	—	—	1	INDIA COLORADA	C.Palumbo	3/56	Fancy Halo-Indian Squaw	I.Díaz
—	—	—	—	2	TEMPLANCITA BOLD	N.Loureiro	3/56	Bold Second-Tempranza	E.Orlando
—	—	—	6L	3	TOCATE UN GATO	O.Toto'güena-2	3/56	Nice Dandy-Gatita Negra	D.Domínguez
—	—	—	0L	4	LA DECENTE	N.Salazar	3/56	El Aventurado-Hisnala	J.Marsiglia
7L	5L	0L	6L	5	DORAL PARADE	J.Cavallaro	3/56	Parade Marshal-P. Doria	L.Domínguez
9L	0S	7L	9L	6	MARCHE PRESA	A.Romero	3/56	Grand Chelem-Entre Rejas	F.Quinteros
—	—	—	—	7	DOÑA LUCILA	F.Benítez-4	3/56	El Químico-Eugeniaquina	L.Benavídez
—	5L	8L	3L	8	LADY MERIA	L.Comas-4	3/56	Lord Hailey-Ma Criptomeria	E.Casco
—	—	—	9S	9	BOISRIANT	F.Coria	3/56	Speackerphone-Bold Cloud	A.Maldotti
9P	0P	0L	9P	10	LINDA YAMILA	R.Techera	3/56	Adyacente-Tuyuca	O.Dubois
—	—	—	6P	11	NORTHEN SWING	E.Ortíz-4	3/56	Equalize-Swing Girl	R.Pelelgata
—	—	8P	5L	12	DANCING FLAG	E.Artiguet	3/56	Dancing Dowser-Jota Helen	C.Salas

Cand.: NORTHEN SWING (11) Enem.: Boisriant (9) Sport: Lady Meria (8)

2ª CARRERA — Pr. PACIFIC LIFE (Fin. Ap. Doble - Com. Ap. Doble) - 1.200 Mts. — A las 15

(APUESTAS A GANADOR, SEGUNDO, TERCERO, IMPERFECTA Y TRIFECTA)

4 ULT.PERF.					ANOTADOS	JOCKEY	e/k.	PADRE-MADRE	CUIDADOR
6L	3L	4L	0L	1	FINA POLAINA	F.Arreguy	5/57	Caro Lover-Polaina	C.Giani
8P	7P	4L	9S	2	TEMALEA	J.Paulé	5/57	Tempranero II-Comicidad	P.Navarro
7P	5P	8P	6L	3	SALVADORA GOLD	W.Calderón	5/57	Awesome Gold-Miss Paulita	L.Rochet
3L	4S	5S	7L	4	SAMBA REAL	A.Marinhas-4	5/57	Samba Soy-Sun Dafne	S.González
3S	3S	8S	5L	5	GRINGA MANTENIDA	J.Carrizo-2	5/57	Jadeer-Mantenuta	D.Macías
—	—	—	0L	6	CRITERITA	N.Loureiro	5/57	Criterium-Kal-Benta	E.Orlando
7L	2L	5L	2L	7	WHISQUERA LUZ	A.Glades	5/57	Light of Nashua-Miss Risa	A.Glades
5L	9L	4L	9L	8	MAP GOYA	M.Goicoechea	5/57	Map Goyo-Doña Goyena	Z.Saavedra
5L	3L	7L	7L	9	EVER NUNCIA	M.Evis-2	5/57	Richmond-Che Nuncia	R.Siniani
6P	3L	7L	7L	10	GUADALUPE DOWSER	E.Artiguet	5/57	Dancing Dowser-J. Guadalupe	C.Salas
7S	0P	0P	9L	11	BELLEZA HEI	X.X.	5/57	Heist-Trencita	S.Porto
8P	8P	8L	2L	12	ITAMERLANA	Y.Dávila	5/57	Intérprete-Naughty	L.Duggan
0P	0P	3L	2L	13	NATIONAL MAGIC	C.Aranda-4	5/57	National-Favorita	H.Matteo
4L	0L	7S	7L	14	CENEGARIA	N.Salazar	5/57	Cipayo-So Hasty	E.Pachamé

Cand.: WHISQUERA LUZ (7) Enem.: National Magic (13) Sport: Itamerlana (12)

3ª CARRERA — Pr. CARPAN (Fin. Ap. Doble - Com. Ap. Doble) - 1.200 Mts. — A las 15.30

(APUESTAS A GANADOR, SEGUNDO, TERCERO, EXACTA Y TRIFECTA - Triplo 1er. Pase)

4 ULT.PERF.					ANOTADOS	JOCKEY	e/k.	PADRE-MADRE	CUIDADOR
—	0L	1L	1L	1	EL MALAGUEÑO	V.Molina-3	4/54	Algenib-Málaga Ann	U.Pimentel
1L	0L	3L	1L	2	INDICADO	E.Gramática	4/54	Intérprete-La Diestra	M.García
1L	7L	5L	8L	3	COMIC HORSE	M.O.Cardozo	4/57	Fadeyev-Come On	C.Sanguinetti
4P	8S	6P	7S	4	TRAK MOZO	L.Villalba	4/57	Trakehner-Linda Hill	J.Cepeda
4S	9P	0S	8L	5	EL GRAN RETORNO	A.Marinhas-4	4/54	El Gran Flaco-Pegatodas	E.Herrera
3S	1L	4L	6L	6	JABURU	J.Paulé	4/57	Gem Master-Sunshine Lily	C.Alcaraz
6L	7L	6P	8L	7	AFECTIVO	J.Arce	4/54	Type Man-Linda Bill	J.Blaiotta
3L	1L	5L	4L	8	LOVELLS	A.Ferreyra-4	4/54	Paradisíaco-Counter Mark	L.Quinteros
4L	7L	6L	1L	9	WESTSOUTH	A.Rivero	4/57	Westbridge-Mat Game	H.Torres
2L	5L	6L	5L	10	ALL TIME STORM	P.Falero	4/57	Rudy's Fantasy-Atacama	D.Verón

Cand.: ALL TIME STORM (10) Enem.: Westsouth (9) Sport: Lovells (8)

4ª CARRERA — Pr. GAD BRAIAN (Fin. Ap. Doble - Com. Ap. Doble) - 1.200 Mts. — A las 16

(APUESTAS A GANADOR, SEGUNDO, TERCERO, IMPERFECTA Y CUATRIFECTA)

4 ULT.PERF.					ANOTADOS	JOCKEY	e/k.	PADRE-MADRE	CUIDADOR
—	—	6L	6L	1	EL CONGRESO	A.Rodríguez	3/56	Algenib-Indaba	E.Boni
—	—	—	—	2	VENI CHORRO	M.Cardozo	3/56	Ventanal-Cachorra	C.Sanguinetti
—	—	7L	7L	3	ROLEX CORSA	J.González	3/56	Il Corsaro-Karolera	N.Ojeda
3L	2L	2L	4L	4	VANIDOSO BRIDGE	J.Paulé	3/56	Westbridge-Emily Vane	D.Verón
—	—	—	—	5	EL LUCIFER	A.Olivera	3/56	Ibero-Luna Elegante	J.Yeri
—	—	—	9L	6	BIEN VISTO	C.Torres	3/56	Big Play II-Una Fe Ciega	C.Torres
—	8L	8S	9P	7	VINCI CORSA	C.Quiles	3/56	Il Corsaro-La Gioconda	N.Bustos
—	—	—	—	8	MISTONGO CAT	F.Arreguy	3/56	Catskill-Papinella	J.Peralta
—	—	8L	3L	9	COMBES FABULADOR	N.Oviedo	3/56	Combes-Tabali	B.Barragán
—	—	—	6L	10	GITANO KING	A.Giorgis	3/56	Clarito King-Capicua	O.Rodríguez
—	—	9S	8P	11	AMOR REAL	A.Rivero	3/56	Cao Lover-Coblenza	I.Rivero
5L	3L	3L	4L	12	MAP PUEBLERO	M.Goicoechea	3/56	Map Goyo-Doña Goyena	Z.Saavedra
4L	0L	5L	0L	13	PET SHOP BOY	G.Hahn	3/56	Prince Boy-Panansiada	S.Bello
—	—	—	—	14	BAG PARANOICO	L.Zálate	3/56	Bagnoli-Emilita Noble	R.Pereyra

Cand.: VENI CHORRO (2) En.: V. Bridge (4) Sp: C. Fabulador (9) Lan.: M. Pueblero (12)

5ª CARRERA — Pr. TIFOSI (Fin. Ap. Doble - Com. Ap. Doble) - 1.200 Mts. — A las 16.30

(APUESTAS A GANADOR, SEGUNDO, TERCERO, IMPERFECTA Y TRIFECTA - Triplo 1er. Pase)

4 ULT.PERF.					ANOTADOS	JOCKEY	e/k.	PADRE-MADRE	CUIDADOR
4L	1L	7L	8L	1	FRACCIONADO	X.X.	4/57	J. Prospect-Frau Hilda	F.Martín
9S	0S	3P	0S	2	TANGO GOLD	A.Palacios	4/57	Awesome Gold-Noble Chita	L.Sosa
2L	6L	4L	1L	3	VOLCAN	C.Aranda-4	4/57	El Aventurado-Modena	H.Lozardo
1L	0L	7L	9L	4	GALILOCO	R.Villagra-4	4/57	Galipoli-La Luciana	C.Forchetti
4L	7L	1L	6L	5	COCOBICHUELO	J.Arana	4/57	Jadeer-La Del Coco	C.Gómez
6L	6P	2P	1L	6	LE SYMPATHISANT	A.Rivero	4/57	Praising-Simpática Toss	U.Pimentel
0L	4L	2L	4L	7	FASCINADO NIB	V.Molina-3	4/57	Algenib-Fascinate	C.Sanguinetti
7P	3P	4P	2L	8	GRAN POLIYA	A.Giorgis	4/57	El Sultán-Millonada	O.Rodríguez
5L	1L	9L	8L	9	BEBE INDIO	L.Sosa	4/57	Cheyenne-In Light	C.Cabello
1S	9S	0L	0L	9a	LADE USUAL	G.Hahn	4/57	Lade As Usual-Ladiña	J.Bosisio
0L	1L	0L	7L	10	JANPIERRI	M.O.Cardozo	4/57	Ciptown-Lady Bidder	J.Caffarelli
0L	5L	3L	9L	11	MILONGUERO VIEJO	R.Techera	4/57	Conner-Some Bread	R.Gómez
—	5P	8P	1L	12	BIG PARADE	F.Arreguy	4/47	Parade Marshal-Nice Bijou	D.Verón

Cand.: GRAN POLIYA (8) Enem.: Le Sympathisant (6) Sport: Big Parade (12)

6ª CARRERA — POLLA DE POTRILLOS (Fin. Ap. Doble-Com. Ap. Doble) - 1.600 Mts. — A las 17

(APUESTAS A GANADOR, SEGUNDO, TERCERO, IMPERFECTA Y TRIFECTA)

4 ULT.PERF.					ANOTADOS	JOCKEY	e/k.	PADRE-MADRE	CUIDADOR
—	9L	5L	7L	1	CHIC LARK	O.Zárate	3/56	Chicmond-Laly Lark	A.Corso
5L	4L	8P	4L	2	NYLADO	J.Igarategui	3/56	Vilas Light-Nylada	R.Buden
0S	0P	0S	1L	3	LAKE CONCERT	A.Acuña	3/56	Rudy's Fantasy-La Nórdica	J.Etchechoury
—	3L	2L	1L	4	NICO EXIT	M.Méndez	3/56	Atlantic Exit-Nicoya	G.Alem
1L	1L	1L	2L	5	CROWN WEST	P.Falero	3/56	Westbridge-Brilliant Crown	D.Verón
3L	2L	1L	3L	6	CAHUANE	J.Arana	3/56	Caro Lover-Fe	J.Mugueta
2S	2S	1S	1L	7	RINCON RED	C.Quiles	3/56	Rincón Toss-Redness	J.Cepeda
5S	7S	7S	1L	8	FIGURADOR BOY	A.Rivero	3/56	Mat Boy-Frau Alarde	E.Clerc
2S	2S	2S	1S	9	CAMPESINO	J.Jarcovsky	3/56	Careafolie-Ting A Tong	J.Bianchi
2P	1P	1P	5S	10	EL GUAPITO	J.Noriega	3/56	Luhuk-La Compadrona	R.Pellegata
9L	3L	1L	6L	11	BEBE FALCON	G.Sena	3/56	Bordeaux Bob-Lady Falcón	J.Cepeda
4L	9P	3L	5L	12	EL PATRIOTA	J.Cavallaro	3/56	Octante-Majesty's Army	Idem
3P	1S	3P	3P	13	SOUTH MARCH	M.Leyes	3/56	Southern Halo-Marcha Toss	Idem
—	1L	4P	4P	14	HYPALON	F.Arreguy	3/56	Ride The Rails-Monalisa	D.Verón
4L	3S	7S	0L	15	BID PARADE	C.Huerta	3/56	Parade Marshal-Spy Bid	J.Scalise

Cand.: CROWN WEST (5) Enem.: Rincón Red (7) Sport: South March (13)

7ª CARRERA — Pr. CONDOR CAL (Fin. Ap. Doble - Com. Ap. Doble) - 1.200 Mts. — A las 17.30

(APUESTAS A GANADOR, SEGUNDO, TERCERO, IMPERFECTA Y TRIFECTA - Triplo 1er. Pase)

4 ULT.PERF.					ANOTADOS	JOCKEY	e/k.	PADRE-MADRE	CUIDADOR
5L	1L	4L	0L	1	CUCHICHEO	A.Rivero	5/57	Payant-Centauria	A.Sosa
2L	1L	6L	5L	2	TITO LIGERO	C.Almeira	6/55	Alarmado-Incala	M.Rodríguez
9P	0L	0L	4L	3	TAN BRONCEADO	R.Velata-4	5/57	El Personaje-Flor Bronceada	M.Fortino
7L	7L	2L	0L	4	TEMUJIN	P.Sotelo	7/55	Tempranero II-Comicidad	P.Jordanes
7L	5L	2L	3L	5	DUNSER DANS	F.Arreguy	5/57	Dancing Dowser-Frau Dunpera	A.Toledo
5L	7L	3L	8S	6	BOB ROCK	P.Gómez-3	5/57	Banner Bob-Dimlak	C.Leguiza
2L	0L	0L	0L	7	TOCOANTES	V.Molina-3	5/57	Silenciante-Avezada	E.Comba
8L	1L	4L	0L	8	MOTIVANTE	D.Cantero-4	5/57	Gold Trojan-Monte Echo	E.Brown
0L	8L	0P	0P	9	CARO ANSELMO	L.Galdeano	6/55	Carabao-Ahsal	H.Lezcano
4S	0S	6L	0L	10	EL GRAN BOMBERO	G.Hahn	6/55	El Gran Flaco-Maipusera	E.Rodríguez
8L	7L	3L	0L	11	AGORRANDO	R.Alzamendi	5/57	Lucky Storm-Perimida	T.Quiroga
2L	9L	9L	6L	12	MISTER TEÑIDO	A.Romero	8/55	Mister Marco-Tally	G.Remuzzi
8S	2L	8L	0L	13	SPIRIT HO	D.Arias	5/57	Heroic Spirit-Rose Bouquet	R.Montero
2L	0L	6L	1L	14	AZAR FRANK	D.Gauna-4	6/55	Frank Toss-Almour	M.Garaventa

Cand.: DUNSER DANS (5) Enem.: Bob Rock (6) Sport: El Gran Bombero (10)

8ª CARRERA — Pr. GUER D'ORO (Fin. Ap. Doble - Com. Ap. Doble) - 1.200 Mts. — A las 18

(APUESTAS A GANADOR, SEGUNDO, TERCERO, IMPERFECTA Y CUATRIFECTA)

4 ULT.PERF.					ANOTADOS	JOCKEY	e/k.	PADRE-MADRE	CUIDADOR
2S	3S	0P	8P	1	HIGA	M.Méndez-3	7/55	Dark Brown-Hara Kiri	G.Alem
7L	6L	1L	1L	2	RIPA EXPRESS	G.Hahn	5/57	L'Express-Etruria	H.Brandi
5P	0P	1P	5P	3	MISS SICALA	J.Noriega	5/57	Don Juan Tag-Consika	N.Guarino
6L	6L	0L	6L	4	PRIORITA	P.Gómez-3	5/57	Payant-Prestanza	R.Pereyra
0L	2L	1L	6L	5	LA CARATULA	L.Sosa	5/57	Samoan-Caravent	R.Labombarda
7P	2L	2L	5L	6	CARIÑOSA DON	S.Toscani	6/55	Sovereign Don-Cadalexa	A.Parrilla
1L	0L	5L	0L	7	TAMARA ADVOCATOR	R.Nis-3	5/57	Bruce Advocator-Floreng	C.Iturralde
2L	5S	7S	4P	8	MERCE RU	J.Martínez	6/55	Rumbo-Mercedes Par	J.Pozzi
3P	6P	1L	1L	9	DORANA	F.Arreguy	5/57	Choir Prospect-Cordialmente	J.Peralta
1L	5L	0S	7L	10	MAJESTY BID	A.Martínez-4	7/55	Bid Us-Majesty's Army	J.Carrizo
1L	8S	2L	5P	11	ADMIRABLE SISTER	Cr.Alvarez-2	7/55	Parochial-Admiraste	M.Urquiza
5P	8S	2L	5P	12	MAT'S GIRL	L.Ferreyra-4	5/57	Mat Boy-Man's Seed	J.Lago
4L	9L	4L	6L	13	MINIVAN	A.Olivera	5/57	Ibero-Tosscecilia	J.Yeri
9L	0L	6P	0S	14	BANNER SPAIN	X.X.	5/57	Banner Bob-River Spain	H.Sarina

Cand.: MAT'S GIRL (12) En.: Dorana (9) Sp: C. Don (6) Lan.: A. Sister (11)

9ª CARRERA — Pr. GOLFER (Fin. Ap. Doble - Com. Ap. Doble) - 1.400 Mts. — A las 18.30

(APUESTAS A GANADOR, SEGUNDO, TERCERO, IMPERFECTA Y TRIFECTA)

4 ULT.PERF.					ANOTADOS	JOCKEY	e/k.	PADRE-MADRE	CUIDADOR
0L	3L	6L	1L	1	DI LEADER	M.O.Cardozo	5/57	Digression-Stall Leader	J.Caffarelli
6L	0L	1L	4L	2	SARATOGA HIT	G.Hahn	5/57	Hitchcock Woods-S. Hills	V.Jiménez
1P	4P	4P	8P	3	MEURSAULT	R.Alzamendi	8/55	Saint Sever-Romanee	R.Vidondo
1L	2L	9L	7L	4	RINCONEADY	A.Ferreyra-4	5/54	Rinconazo-Steady	R.Cabrera
1P	1S	9P	5P	5	FREE BODY	J.Noriega	5/57	Freelancer-Korla	N.Guarino
0P	8P	0S	7L	6	CIPALDINO	A.Rodríguez	7/55	Cipayo-Renaldine	J.Díaz (h)
0L	5L	6P	9L	6a	MAT'S MANT	D.Cantero-4	7/55	Mat Boy-Man's Maid	M.Abalos
0S	0P	8L	8S	7	VITLANDER	E.Tejedor	6/55	Ski Champ-Journee Laitee	J.Flores
3L	5L	3L	3L	8	MANOLO'S GOOD	A.Giorgis	6/55	Its Good-Garotinha	L.Castellano
5L	5L	6L	1L	9	DI ATOMICO	J.Martínez	5/57	Digression-Broad Crown	J.Viviani
3L	2L	6L	3L	10	FRUGALISCO	J.Arce	5/57	Friul-Mat's Pinta	E.Comba
4L	0L	3L	1L	11	AJENO	A.Romero	5/57	Johnny's Prospect-Ajena	H.Veliz
2S	1S	4L	2L	12	MALEVO TIME	A.Acuña-4	6/55	Timeless Answer-Ahijuna	J.Etchechoury
1L	1L	5L	8L	13	WOODBLOCK	F.Arreguy	6/55	Fatly-The Twins	D.Verón
2S	3S	1S	2L	14	MELODY FIRE	J.Jarcovsky	5/57	Firery Ensign-Cadesia	J.Neer
1L	4L	4L	5L	15	CARICATURESCO	P.Gómez-3	5/57	J. Prospect-Caricatura	R.Ramallo

Cand.: DI ATOMICO (9) Enem.: Melody Fire (14) Sport: Malevo Time (12)

10ª CARRERA — HANDICAP INDIAN COURT (Fin. Ap. Doble - Com. Ap. Doble) - 1.400 Mts. — A las 19

(APUESTAS A GANADOR, SEGUNDO, TERCERO, EXACTA Y TRIFECTA - Cuádruplo 1er. Pase)

4 ULT.PERF.					ANOTADOS	JOCKEY	e/k.	PADRE-MADRE	CUIDADOR
1L	3L	5S	8L	1	ESCALA DEL MONTE	J.R.Méndez	5/56	Master Toss-Emely Farm	E.Pérez
6P	1L	6L	8L	2	LA BAQUEANA	C.Fernández	5/58½	Friul-La Pajuerana	E.Comba
5P	1P	4S	4L	3	COMEFAST	E.Gramática	5/56½	Ibero-Comeback	J.Et'choury(h)
9L	2L	1L	9S	4	NOVA IBERA	G.Sena	5/56	Ibero-Novara	A.Pavlovsky
5S	7S	2P	1L	5	EBRO SPEED	A.Acuña	5/56	Ibero-Ebro Side	J.Etchechoury
3L	1L	6L	5L	6	MISS PASADENA	W.Pérez	5/56	Conner-Miss Brea	A.Palomo
0P	4S	1S	4P	7	BESALI	C.Oviedo	5/51	Tough Critic-Cadmea	N.Feres
2L	3P	7L	7L	8	MUXIA	W.Aguirre	6/52½	Forlitano-La Pirenaica	A.Sosa
7P	2L	7L	4L	9	SHY HUMANA	J.Paulé	5/57½	Shy Tom-Humble Toss	J.Palacios
3L	6L	9L	7L	10	CLARKIA	G.Hahn	5/55½	Engrillado-Grand Bahana	J.Bosisio

Cand.: COMEFAST (3) Enem.: Ebro Speed (5) Sport: Nova Ibera (4)

11ª CARRERA — Pr. EL FAISAN (Fin. Ap. Doble - Com. Ap. Doble) - 1.400 Mts. — A las 19.30

(APUESTAS A GANADOR, SEGUNDO, TERCERO, IMPERFECTA Y TRIFECTA - Triplo 1er. Pase)

4 ULT.PERF.					ANOTADOS	JOCKEY	e/k.	PADRE-MADRE	CUIDADOR
—	—	—	—	1	ORUCO	C.Domingo	4/57	Ringaro-Sasanida	J.Viviani
0L	4L	5L	9L	2	TAL TOP	C.Quiles	4/57	Top Call-Tal Nati	R.Ramallo
8P	6S	0S	7P	3	STIEVA	X.X.	4/57	Creativity-Ah Fujian	J.Bianchi
—	9L	0L	9L	4	SUPER KEATS	J.Vaira	4/57	Súper Claro-Keats Loa	J.Prida
9P	7P	0P	4L	5	RINCON VOLCAN	C.Oviedo-4	4/57	El Basco-Luna Danesa	N.Feres
0L	0L	0L	0L	6	MISTERIX	X.X.	4/57	Lucky Storm-Misteriouse	C.Blando
—	—	—	8L	6a	PACIFIC NOBLE	D.Cantero-4	4/57	Pacific Life-Snow Noble	R.Encina
3L	4L	5L	7L	7	WATCHFUL	J.Cavallaro-2	4/57	Ski Champ-Nieve del Sur	L.Domínguez
5E	6S	7S	0P	8	SHARE THE PEPPER	Ch.Domínguez	4/57	Share The Glory-Peperonata	R.Zalazar
3L	3L	3L	2L	9	ORO PALIDO	G.Larrosa	4/57	El Aventurado-Guillotine	E.Maurente
8L	0L	0L	6L	10	RULPH	P.Gómez-3	4/57	Sportin Gold-Atardecer	J.Rodríguez
2L	6L	7L	4L	11	FRIEND KIMBA	J.Brest	4/57	El Sultán-Broad Crown	J.Barbes
0S	3S	8P	7P	12	SAFARI PARK	X.X.	4/57	Sonus-Sandy Rama	H.Torres
7S	8S	8P	0S	13	YOGUI BOY	R.Alzamendi	4/57	Mat Boy-Perhaps	A.Bani
9L	2L	6L	3L	14	SOY CORDOBES	J.Arana	4/57	No More Flowers-Trezena	A.Aldasoro(h)
7S	0S	0S	0P	15	MACHOTE	A.Tajomisski	4/57	Political A'tion-Macha	J.Lofiego

Cand.: ORUCO (1) Enem.: Safari Park (12) Sport: Oro Pálido (9)

12ª CARRERA — Pr. MASTER BOY (Fin. Ap. Doble - Com. Ap. Doble Extra) - 1.200 Mts. — A las 20

(APUESTAS A GANADOR, SEGUNDO, TERCERO, IMPERFECTA Y TRIFECTA)

4 ULT.PERF.					ANOTADOS	JOCKEY	e/k.	PADRE-MADRE	CUIDADOR
3L	2L	4P	1L	1	EL RECITAL	C.Aranda-4	5/57	Armada-Miss Recitalist	M.Muñiz
9S	0S	0P	0S	2	SOY LEGIONARIO	X.X.	5/57	Conner-Gran Tipa	J.Dulom
6L	4S	6S	5S	3	PASITO LINDO	A.Rodríguez	5/57	Profit Key-Pimpante	J.Díaz (h)
0S	9P	0S	0P	4	SOKENLY	R.Benítez-2	6/55	Metz-So Queenly	B.Cristaldo
0L	7S	0P	7L	5	FESTEJANDO	L.Villalba	7/55	Braka-Dar El Baidai	J.Vertzman
8L	8P	6P	4P	6	CAYETANO RULE	M.Díaz	5/57	Rule Britannia-Diorelina	G.Bernardo
5L	7L	0L	9L	7	TANO GINO	J.Torres	5/57	Africano-Castaña Oscura	J.Agüero
9L	0L	0L	0L	8	MARIO BOOM	E.Tejedor	6/55	Súper Mario-The Boom	R.Quinteros
4L	3L	1L	0L	9	COMPLEJITO	F.Arreguy	6/55	Complejo-Jet Fara	A.Ballares
5P	3S	9P	2L	10	GENERAL FENIX	W.Armando-2	6/55	General-Merry Mahe	H.Valentini
9L	0L	0S	9S	11	ANDANDO BOY	R.Alzamendi	6/55	Mat Boy-Anduavy	R.Alvis
3L	0L	3P	0P	12	IRUYITO	C.Huerta-3	5/57	Johnny's Prospect-Iruya	R.Huerta
4L	4P	8P	7L	13	NEO BOB	E.Artiguet	5/57	Banner Bob-Cabineo	C.Lanzoni
3L	6L	3L	1L	14	BEANS SPROUT	C.Quiles	5/57	Soltador-Beauty Ghost	R.Ramallo

Cand.: GENERAL FENIX (10) Enem.: Pasito Lindo (3) Sport: Cayetano Rule (6)

13ª CARRERA — Pr. CAÑAVERAL (Fin. Ap. Doble Extra) - 1.400 Mts. — A las 20.30

(APUESTAS A GANADOR, SEGUNDO, TERCERO, IMPERFECTA Y CUATRIFECTA)

4 ULT.PERF.					ANOTADOS	JOCKEY	e/k.	PADRE-MADRE	CUIDADOR
8L	0P	0L	0L	1	DON CANDY	G.Hahn	5/57	Candy Stripes-Macedonia	R.Comas
0S	0S	0P	7P	1a	LA FORTACHONA	C.Huerta-3	7/52	Sir Gold-The Farid	A.Baldatta
0L	7L	8L	9P	2	PAHLIN	M.Goicoechea	5/57	Pahlevi-Insurrecta	L.Campelo
2L	0P	5L	3L	3	MAL DU SIECLE	O.Toto'güena-2	6/55	Nice Till-Call Money	D.Medina
6S	3S	5L	0S	4	MISTER JONES	C.Enríquez-4	6/55	Political A'tion-M. Newgate	J.Maldotti
5L	2L	3L	7L	5	EL EMISARIO	A.Romero	6/55	Ataviado-Atlantide	F.Quinteros
5P	0S	4P	2L	6	CARO PLATA	J.Paulé	5/57	Carabao-Toda Plata	L.Benavídez
2P	1P	1P	3P	7	PRINCEVILLE	A.Giorgis	7/55	Slewsville-My Queen	C.Ahumada
8L	7L	1L	7L	8	JUPTER	H.Calcagno	5/57	Ahmad-Sirenaica	J.Calcagno
3L	0L	1L	4L	9	CRITERINO	L.Comas-4	5/57	Criterium-Melita Ball	H.Rivero
2S	3S	0S	9S	10	ENAMORADIZO	O.Dávila	5/57	Intérprete-Atracadora	R.Bullrich
7S	0P	6L	1L	11	BAMBINO TYPE	L.Sosa	5/57	Comeo Type-Mer Bambina	N.Noto
1L	1L	6L	0L	12	HABANICO GOOD	L.Galdeano	6/55	Good Ormesson-Aretusa	H.Yalet
7P	4L	0L	0S	13	ZADOK	G.Enríquez	6/55	Tough Critic-Sherite	J.Yeri
1L	7L	6L	8L	14	LODI FREE	C.Fernández	5/57	Friul-Doña Lodi	E.Comba
5L	6L	1L	9L	15	BUEN GUSTO	J.Pírez	5/57	Angel Bravo-Buena Risueña	M.Corte

Cand.: CARO PLATA (6) En.: M. Du Siecle (3) Sp: Enamoradizo (10) Lan.: Princeville (7)

CROWN WEST QUIERE REVANCHA

Handicap Para Comefast

Para completar el panorama jerárquico, en décimo turno se corre el **Handicap Indian Court**. Serán 1.400 metros reservados para yeguas de cuatro y más años ganadoras de tres o más carreras. Será animado por diez mediofondistas de reconocida capacidad entre las que sobresale **Comefast**. La defensora del Firmamento llega avalada por un cuarto puesto en el República del Perú (Listado) a 7 1/2 cuerpos de Mara Dancer en 1'38"91/100. Está bien ubicada en la escala de peso y la preferimos a **Ebro Speed**, que aterrizó en el bosque y se llevó con solvencia el Handicap República de Francia por cuatro cuerpos.

Rincón Red Acaba de Superarlo con Amplitud Pero Puede Retomar la Serie en la Polla de Potrillos

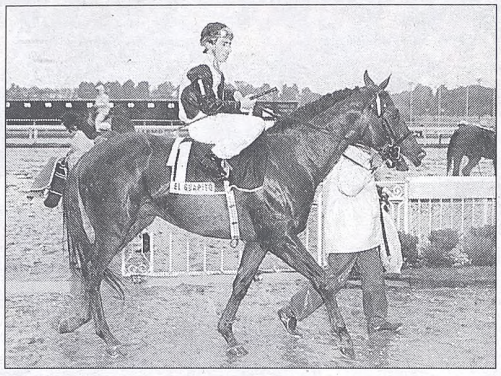

El Guapito tiene la mejor corrida. Merece respeto.

Fiesta grande en el Bosque porque se disputa la **Polla de Potrillos** en el marco de una jornada con trece carreras que ofrecemos en la página anterior. Hay gran expectativa en torno de esta competencia que inicia la Triple Corona para los machos con su milla perteneciente al Grupo II de la escala internacional. Fue ubicada en el sexto turno y dará lugar a un match muy esperado por los platenses. **Crown West** parece el más sólido para ocupar el podio. Había ganado cinco en siete salidas -los otros dos, segundos- cuando abordó su octavo compromiso -siempre en el Bosque- en la milla del Aramburu (Grupo II) y se estrelló contra el frontón de **Rincón Red**, al que escoltó desde cinco cuerpos en 1' 40" 42/100 (húmeda), haciendo la punta hasta los 200. Antes de eso, cuatro en serie. El clan Yalet quedó calentito y ahora se aseguró los buenos oficios de Pablo Falero para poner las cosas en su lugar.

Le hará la guerra precisamente **Rincón Red**, que se aprovechó de un desarrollo cómodo (vino último, quinto, cuarto, tercero en los 400...) para firmarle flor de boleta en el Aramburu, al que llegó tras cinco entreveros sanisidrenses, la cuota que le costó salir de pobre por tres largos sobre Sombrerazo en 1' 21" 01/100. Otro con pretensiones es **South March**, siempre en los máximos y con un tercero palermitano a 5 1/4 de Bailango en 1' 22" 60/100. **El Guapito** actuará por primera vez en la media distancia avalado por un corridón de 1' 42" 1/5 en Palermo. Es más bravo de lo que parece.

QUINIELA POCEADA

1º 02	6º 11	11º 30	16º 53
2º 03	7º 13	12º 31	17º 54
3º 07	8º 17	13º 32	18º 73
4º 09	9º 18	14º 36	19º 97
5º 10	10º 25	15º 47	20º 98

Clave de Letras: G-H-S-T

Con ocho aciertos: vacante: $ 955.035,75

Con siete aciertos: 14 apuestas: $ 1.027,56

Con seis aciertos: 185 apuestas: $ 51,84

CASI $45.000 EN INCREMENTOS

Una reunión de esta jerarquía no podía estar huérfana de pozos incrementados. Las autoridades de **La Plata** dispusieron **casi $45.000** para la muchachada ávida de dineros. El **Triplo** de la primera (base **$3**) recibirá **$2.000**, mientras que su homónimo de la quinta (base **$5**) tendrá un piquito más: **$3.000**.

Pasamos a la sexta y la **Trifecta** (base **$2**) se inflará con **$3.000**. Sin respiro, la séptima supondrá un suplemento en su **Triplo** (**$5**) de **$3.000**. Paréntesis y uno de los montos mayores: **$15.000** para incrementar el **Cuádruplo** (**$5**) que larga en la décima carrera. La undécima no dejará pasar su oportunidad y recibirá en su **Triplo** (**$5**) otra suma de "caja chica": **$3.000**. Finalmente, el otro "Gordo" del Día del Niño: **$15.706** para la **Cuatrifecta** (**$2**) de la decimotercera que cierra la reunión.

QUINIELA

Clave de letras: G-H-S-T

1º 9403	11º 7830
2º 9732	12º 6717
3º 9431	13º 8711
4º 8936	14º 0953
5º 1117	15º 1653
6º 7907	16º 8198
7º 9953	17º 0110
8º 1709	18º 6418
9º 7497	19º 9332
10º 2225	20º 7354

LOTERIA DE SANTA FE

(Sorteo de Ayer)

1º	con $	.....300.000	17007	11º con $ 200	29705
2º	" $	.....10.000	27879	12º " $ 200	29481
3º	" $	.....5.000	21987	13º " $ 200	7257
4º	" $	.....2.000	27050	14º " $ 200	18340
5º	" $	.....1.000	30202	15º " $ 200	37059
6º	" $	400	6624	16º " $ 200	33690
7º	" $	400	30974	17º " $ 200	21906
8º	" $	400	19059	18º " $ 200	28266
9º	" $	400	26201	19º " $ 200	35341
10º	" $	400	13411	20º " $ 200	37264

LOTERIA DE MENDOZA

(Sorteo de Ayer)

1º	con $	.....200.000	24674	11º con $ 1.500	35620
2º	" $	.....10.000	42697	12º " $ 1.400	17872
3º	" $	.....4.000	42229	13º " $ 1.300	3988
4º	" $	.....2.800	35398	14º " $ 1.200	8861
5º	" $	.....2.400	35427	15º " $ 1.100	11795
6º	" $	.....2.000	43582	16º " $ 1.000	23902
7º	" $	.....1.900	4016	17º " $ 900	36300
8º	" $	.....1.800	35254	18º " $ 700	43894
9º	" $	.....1.700	44333	19º " $ 600	22195
10º	" $	.....1.600	3486	20º " $ 500	6340

LOTERIA NACIONAL

1º	$ 2.290.556,77	339403
2º	$ 9.912,08	069732
3º	$ 4.956,04	529431
4º	$ 2.973,62	108936
5º	$ 1.982,42	031117
6º	$ 991,21	597907
7º	$ 991,21	289953
8º	$ 991,21	191709
9º	$ 991,21	227497
10º	$ 991,21	322225

PROVINCIA: EXTRACTO DEL SORTEO REALIZADO AYER

1: 1019 1093 1125 1178 1189 1369 1478 1533 1685 1711 1779 1865

2: 2231 2232 2303 2434 2487 2498 2526 2545 2963 2998

3: 3175 3237 3259 3413 3596 3846 3678 3763 3802

4: 4002 CON $ 600

5: 4072 4140 4160 4167 4204 4224 4298 4358 4400 4551 4633 4700 4738 4975 5111 5134 5140 5160 5198 5280 5354 5367 5453 5480 5718 5759 5820 5824 5851 5927

6: 6117 6142 6157 6295 6335 6439 6654 6672 6874 6994

7: 7076 7124 7277 7320 — APROX. 7443 CON $ 210 — APROX. 7444 CON $ 390 — 7445 CON $ 24.000 — APROX. 7446 CON $ 390 — APROX. 7447 CON $ 210 — 7529 7542 7547 7578 — 7681 CON $ 300 — 7802 7873 7933 7956 7952 7996

8: 8100 8101 8103 8154 8253 8278 — 8312 CON $ 300 — 8509 8609 8687 8801 8822 8935 8937 8940

9: 9049 9295 9319 9357 9360 9403 9455 9485 9525 9547 9572 9708 9724 9922 9938

10: 10380 CON $ 300 MIL — 10032 CON $ 300 — APROX. 10381 CON $ 3.600 — 10063 CON $ 300 — APROX. 10382 CON $ 2.100 — 10071 CON $ 300 — APROX. 10383 CON $ 1.200 — 10172 10219 — APROX. 10376 CON $ 600 — APROX. 10384 CON $ 600 — APROX. 10377 CON $ 1.200 — 10400 10549 10572 10673 10679 10683 10772 10822 10965 10977 — APROX. 10378 CON $ 2.100 — APROX. 10379 CON $ 3.600

11: 11080 11151 11248 11411 11604 11677 11728 11841 11899

12: 12039 12258 12295 12310 12551 12643 12948 12986 12989

13: 13061 13110 13173 13198 — 13266 CON $ 600 — 13399 13469 13568 13696 13859

14: 14020 14033 14057 14310 14434 14580 14748 14893 14987 14991

15: 15181 15190 15203 15226 — 15257 CON $ 600 — 15266 15296 15380 15518 15628 15719 15751 15838 15890 15893 15930 15950 — 15990 CON $ 300 — 15999

16: 16078 16098 16304 16307 16432 16548 16682 16700 16747 16754

17: 17021 17057 17224 17290 17299 17318 17422 17468 17517 17640 17729 17876

18: 18037 18176 18225 18295 18430 18556 18689 18708 18774 18803 18833 18838 18888 18967 18989

19: 19197 19281 19554 19649 19672 19738 — 19757 CON $ 300 — 19847 19919 19948 19995

20: 20060 20133 20225 20448 20474 20561 20616 20651 — 20736 CON $ 300 — 20875

21: 21069 21142 21158 21222 21462 21478 21590 21760 21840

22: 22047 22317 22322 22323 22324 22404 22452 22508 22665 22783 22807 22826 22886 22905

23: 23128 23178 23261 23283 23298 23342 23450 23501 23505 23518 23538 23659 23849

24: 24077 24080 24085 24204 24228 24373 24390 24392 24440 24447 24630 24884 24992

25: 25036 25066 25153 25227 25347 25380 25517 25564 25581 25604 25733 25906

26: 26020 26248 26364 26578 26637 26752 26832 26871 26873 26892 26929 26933 26963

27: 27028 27229 27363 27384 27516 27539 27663 27730 27831 27924 27949

28: 28105 28278 28324 28327 28379 28613 28636 28638 28725 28747 28757 28764 28820 28990

29: 29045 29070 29210 29227 29471 29492 29513 29582 29637 29691 29873

30: 30052 — APROX. 30101 CON $ 150 — 30102 CON $ 6.000 — APROX. 30103 CON $ 150 — 30154 30286 30296 30401 30457 30575 30747 30748 30756 30889 30916

31: 31133 31236 31266 31451 31540 31573 31618 31956

32: 32085 32132 32247 32317 32511 32609 32688 32714 32793 32846 32898 32955

33: 33185 33207 33226 33228 33362 33378 33598 33654 33707 33772 33829

34: 34098 CON $ 300 — 34178 34192 34223 34439 34463 34529 34567 34789 34798 34811 34832 34860

35: 35009 35014 35113 35116 35201 35202 35238 35492 35526 35725

36: 36154 36158 36167 36300 36328 36391 36410 36451 36469 36559 36592 36828 36992

37: 37212 37240 37350 37387 37389 37394 37502 37559 37981

38: 38089 38158 38409 38455 38878 38904 38954 38984

39: 39002 CON $ 600 — 39086 39363 39390 39411 — 39425 CON $ 600

40: 39607 39683 39688 39895 39916 39941 — 40155 40478 40496 40504 — 40507 CON $ 300 — 40580 40789 40956

41: 41026 41074 41097 41102 41242 41301 41352 41384 41470 41632 41635 41662 41768 41797 — 41919 CON $ 1.800

42: 41968 — 42028 42194 42237 — 42270 CON $ 3.000 — 42324 42743 42838 42878 42894 42896

43: 43040 43057 43179 43281 43303 43372 43713 43777 43781 43872

44: 44029 44189 44258 44305 44392 44442 44799 44942

PREMIOS MAYORES

PROGRESION: 3

1º	con $.300.000	10380
2º	" $...24.000	7445
3º	" $.....6.000	30102
4º	" $.....3.000	42270
5º	" $.....1.800	41919
6º	" $.....600	39002
7º	" $.....600	15257
8º	" $.....600	39425
9º	" $.....600	4002
10º	" $.....600	13266
11º	" $.....300	7681
12º	" $.....300	15990
13º	" $.....300	19757
14º	" $.....300	34098
15º	" $.....300	20736
16º	" $.....300	10071
17º	" $.....300	10032
18º	" $.....300	10063
19º	" $.....300	8312
20º	" $.....300	40507

EN LA COMPUTADORA

	1º Tiempo	2º Tiempo	Total
Pases bien dados (con el pie)	20	27	47
Pases bien dados (de cabeza)	3	1	4
Pelotas perdidas	11	8	20
Pelotas recuperadas	1	3	4
Tiros libres bien ejecutados	1	3	4
Tiros libres mal ejecutados	2	0	2
Remates al arco	3	2	5
Cabezazos al arco	1	0	1
Corners ejecutados	0	3	3
Laterales ejecutados	1	0	1
Foules recibidos	2	2	4
Goles	0	1	1

VOLVIO RIQUELME, FUE FIGURA, HIZO UN GOL, PERO A BOCA NO LE ALCANZO

Riquelme saca el "derechazo", que intentan impedir Cufré y el "Yagui" Fernández.

Después de tantas discusiones, reuniones, amenazas de sanciones y desmentidas, **Juan Román Riquelme** volvió a jugar como titular en **Boca**, fue la figura de la cancha y convirtió un "golazo", con un remate desde afuera del área. **"Romy"** no jugaba desde el 28 de junio, cuando su equipo goleó 5-2 a **Unión** en Santa Fe por la decimoquinta fecha del Clausura 2000. Ese día ingresó a los 31 minutos del segundo tiempo, en reemplazo de **Guillermo Barros Schelotto,** y cuando se fue del campo de juego, decidió (inducido por su representante Juan Marcos Franchi) no volver a vestir la "azul y oro" hasta que los dirigentes no le mejoraran su contrato, que tiene un año más de vigencia.

A partir de ese momento comenzaron las difíciles negociaciones. Hubo varias reuniones, pero el acuerdo todavía no llegó, motivo por el cual, el jugador no formará parte de la delegación "xeneize" que mañana partirá rumbo a España para jugar un amistoso con el **Villarreal**, club que compró a **Diego Cagna** y **Rodolfo Arruabarrena**. Durante estos 45 días que pasaron entre aquel encuentro frente a **Unión** y el de ayer ante **Gimnasia y Esgrima La Plata** sucedieron muchas cosas. Algunas de ellas fueron: 1) Las declaraciones del presidente **Mauricio Macri** asegurando que al jugador se le ofreció una mejora (pasando a ganar cuatro veces más) en su contrato. 2) La contestación de **Riquelme**, en la que trató de **"mentirosos"** a los dirigentes, argumentando que las cifras que estos daban a conocer no eran las reales. 3) La confirmación de una sanción a **Román** por parte de la **Comisión Directiva**, que finalmente no fue más que una amenaza.

Lo cierto es que esta semana después de una charla telefónica entre **Macri** y **Franchi** -en la que ambas partes bajaron sus pretensiones y se acercaron un poco más a un acuerdo- hubo un cambio de actitud en **Riquelme**, quien concentró junto al resto de sus compañeros y volvió a ser titular. La gente lo esperaba y eso quedó claro cuando desde los altoparlantes del estadio se mencionó su nombre, ya que todos comenzaron a cantar **"Ri-queeel-me, Ri-queeel-me"**. Y, según rumores que circularon en la Boca, él también esperaba ese reencuentro con su público. Fue el último en salir del túnel y lo hizo con la pelota debajo de su brazo izquierdo. Al cruzar la línea que delimita el terreno de juego, la dejó caer y la acarició por primera vez con su botín izquierdo.

La gente volvió a corear su nombre después de que todo el equipo saludara en el círculo central y él levantó sus brazos retribuyendo tanto cariño con un aplauso. **Fabián Madorrán** pitó el inicio del partido y al minuto **"Romy"** pisó el balón hizo pasar de largo a su marcador y la cancha lo festejó con un **"Oleeé"**. En esa etapa, alternó buenas con malas y a los 17 minutos ejecutó su primer remate al arco que atajó **Noce**. A los 30, volvió a probar también sin suerte. Pero nueve minutos más tarde sacudió el palo derecho del arco de **Gimnasia,** ante el "Uhhh" del público, mientras que antes del cierre de dicho período, peinó un balón -dentro del área- que se fue desviado.

En la segunda etapa tuvo más protagonismo. A los 6, ejecutó un tiro libre que **Noce** con gran esfuerzo cacheteó al córner. Más tarde (a los 17) intentó sorprender probando al arco, cuando todos esperaban el centro, pero su remate fue a las manos del "uno tripero". **Riquelme**, como es habitual en él, no se desesperó. Hasta que a los 35 se encontró de frente al arco y sacudió un remate que se fue abriendo para meterse pegado al palo derecho de **Noce** -que a pesar de la estirada nada pudo hacer- para decretar el 3-1, que parecía definitivo. Lo festejó con sus compañeros y en especial con **Marcelo Delgado**, ya que **Cristian Traverso** (al que siempre saluda después de cada gol) jugó en reserva debido a que volvía de una lesión, casualmente el mismo día que su amigo **Román** reaparecía como titular.

Boca tocó y tocó hasta los dos minutos fatales del final, mientras el "10" enloquecía a la gente con sus pisadas y con la tranquilidad para recepcionar algún pelotazo, de los tantos que envió **Córdoba** desde el arco. Pero llegó el empate y el rostro de desazón de todo el equipo, que él no pudo evitar. Ingresó al vestuario con bronca, dolido por el partido increíble que se les había escapado. Minutos más tarde, tras someterse al control antidoping, salió del vestuario firmó un par de autógrafos y se fue corriendo hasta la playa de estacionamiento del club, en donde se encontraba esperándolo el micro. Sabor agridulce para la vuelta del ídolo y una incógnita que aún persiste: ¿Llegará a un acuerdo con los dirigentes o habrá que seguir esperando?

Riquelme mostró su categoría, pero no alcanzó para que Boca ganara.

Una pose habitual. "Romy" volvió a jugar después de 45 días y señaló un golazo.